Trieste (34122) Via S. Pellico 8
Tel.: 755255 - 755955 (centralino a ricerca automatica)
Concess. Pubblicità: Publikompass, p. Unità d'Italia 7

IL PICCOLO

Domenica, 13 febbraio 1977
Anno 96 (Sped. abb. postale - Gruppo 1/70) Lire 150
N. 9241 nuova serie Fondazione 1881

INSERZIONI: PK, p. Unità d'Italia 7, tel. 755255 - 755955 - Prezzi mm d'alt. (largh. 1 col.): Commerciali L. 650 (festivi posiz. e data prestabilita 780) - Necrologie L. 500/1000 a parola (partecipaz. 700/1400 a parola) - Finanziarie e legali L. 1100 - Redazionale e cronaca L. 750 (festivi 900) - Avvisi economici prezzi sulle rubriche (domenica 20% in più); IVA 12% Il giornale si riserva il diritto di rifiutare qualsiasi inserzione - ABBONAMENTI (C/C Postale 11/5398): ITALIA annuo L. 40.000, sem. L. 21.000, trim. L. 11.000 (col Piccolo del lunedì: 46.500, 26.500, 12.800) - Estero: annuo L. 67.000, sem. L. 34.500, trim. L. 17.750 (col Piccolo del lunedì: 78.000, 40.250, 20.700) - Copie arretrate L. 300

L'Università a Udine

L'altro ieri il Consiglio comunale di Udine ha votato all'unanimità una mozione con la quale impegna i parlamentari della regione a inserire l'Università friulana fra le esigenze e le istanze «che la ricostruzione e la rinascita del Friuli hanno ulteriormente evidenziato». Da altre fonti crediamo di poter affermare che la presentazione di un progetto di legge governativo per la creazione dell'Università autonoma di Udine è questione di settimane, forse di giorni. Ora, il voto del Consiglio comunale udinese è il colpo di acceleratore destinato a dare la spinta finale e determinante alla «pratica» traendo forza: da un lato dalla unanimità dei voti raccolti, e dall'altro dalla potenza persuasiva di un argomento come il terremoto, al quale, certo è difficile muovere obiezioni.

La storia dell'Università di Udine è storia che va abbastanza indietro nel tempo ma non tanto da non essere ricordata da quanti ci leggono. Nacque soprattutto sotto le pressioni campanilistiche del «Movimento Friuli», a quell'epoca in grande fermento di iniziative e di adesioni, si concretò con il plebiscito di centoventicinquemila firme raccolte alla bersagliera, ed approdò ad un voto del consiglio regionale che forte della sua stragrande maggioranza friulana la approvò il nove luglio del 1974, sia pure con qualche remora e con qualche cautela.

Discutere di questo problema dell'Università a Udine non è facile. Dicevamo il terremoto: ma anche la prevalente forza dei friulani, sia a livello regionale che in numero di parlamentari, e infine il campanilismo dei nostri «coabitanti di regione» che già in passato ebbe punte fastidiose con gomme tagliate e cartelloni divelti e che ancora oggi si manifesta nelle cose persino minute facendoci magari sorridere quando sentiamo che la nostra autostrada è diventata la «Udine-Venezia con diramazione per Trieste» oppure quando lo «steward» dell'Alitalia è costretto ad annunciare l'imminente atterraggio all'aereoporto «di Trieste, Udine, Gorizia, Pordenone, Ronchi dei Legionari» sollevando ondate di incertezza soprattutto negli stranieri e nei marittimi che temono di aver sbagliato aereo e destinazione. Ma questa faccenda dell'Università non fa sorridere affatto e Trieste deve difendersi e mobilitarsi se non vuole che un altro colpo mortale le sia inferto. Trieste ha già l'università regionale, che serve appunto tutta la regione: Udine è a due passi e la popolazione studentesca del nostro ateneo è in numero ottimale perché gli studenti ne ricavino il massimo beneficio. E' una università in pieno sviluppo dotata di quasi tutte le facoltà, considerata e reputata fra le buone università italiane. Andarle a costruire accanto un doppione significa tagliarla fuori dal circuito italiano, emarginarla, confinarla in un angolo. E poiché sempre più Trieste trae vita e prestigio dalla sua università, che le è congeniale, che si inserisce a pennello nel suo tessuto culturale e tradizionale, così facendo si emargina sempre di più anche la città.

Il consiglio regionale che nel 1974 aveva approvato con un voto scontato la costituzione dell'università autonoma di Udine, aveva raccomandato che il nuovo ateneo non fosse «ripetitivo» di quello triestino e quindi disponesse solo di facoltà alternative. Anzi i comunisti avevano chiesto che l'università di Udine fosse integrata a quella di Trieste e i soli repubblicani — è doveroso ricordarlo — si erano opposti. Comunque, nel clima del terremoto, ora le cose stanno prendendo una piega diversa: l'ex sindaco Cadetto, sempre pronto a cavalcare i destrieri della demagogia, ha già annunciato nel suo intervento che bisogna sopprimere nella mozione del comune qualsiasi riferimento alla precedente posizione regionale, e ciò allo scopo, palese anche se non confesso, di fare a Udine una Università completa e autonoma capace di mettere fuori gioco quella da poco funzionante di Trieste, sottraendole facoltà, studenti e denaro. Del resto tutti sanno che nei programmi e nelle intenzioni udinesi le prime facoltà da istituire sono proprio quelle di ingegneria e medicina.

Ora, in questo clima di Osimo nel quale stiamo vivendo, in attesa che il Senato, terminati i balletti delle commissioni, sancisca definitivamente la più grande jattura di Trieste, noi accendiamo un altro segnale di allarme. La questione dell'Università a Udine è un fatto cittadino e regionale di fondamentale importanza. Trieste non lo può subire e le sue forze politiche, se ancora rappresentano qualcosa, debbono reagire e combattere su questo fronte la battaglia decisiva: a costo della loro stessa esistenza.

Trieste non può diventare solamente un emporio balcanico di merci dozzinali e di traffici miserabili.

Se poi nel clima di austerità che Andreotti con tanta passione proclama e propaganda si troveranno le molte decine di miliardi necessarie per questa forma di megalomania regionale - universitaria; e se le nostre forze politiche non sapranno impedirlo, allora le cosiddette sessantacinquemila firme dovranno considerare seriamente la loro posizione e pensare se non sia il caso di andare più avanti per chiedere e pretendere molto di più.

Chino Alessi

I BASTONI REPUBBLICANI NELLE RUOTE DEL CARRO SOCIALISTA

Prematuri per il PRI gli «incontri bilaterali»

La proposta del PSI è vista da La Malfa come un'iniziativa che gli sottrae spazio politico - In fumo un tentativo di rilanciare il «bicolore» con la DC?

DALLA REDAZIONE ROMANA
Roma, 12

La proposta formulata da Manca e resa ufficiale ieri dalla segreteria socialista di far svolgere incontri bilaterali tra i partiti per individuare le possibilità d'intesa su un «programma d'emergenza» aveva determinato un certo allentamento della tensione politica offrendo tanto alla DC, quanto alle forze della «non sfiducia» un'ulteriore possibilità di confronto, ma i repubblicani stanno cercando ad ogni costo di silurarla o, quanto meno, di farne un'occasione di chiarimento tale da creare reali problemi per la sopravvivenza del monocolore.

Che Andreotti e Zaccagnini continuino — come hanno fatto anche oggi con interviste e discorsi — a gettare acqua sul fuoco delle polemiche divampate nei giorni scorsi è innegabile, come è innegabile che il governo è quotidianamente esposto alle impennate e alle iniziative del PRI e, soprattutto del suo leader La Malfa. I motivi di questo continuo tiro alla fune sono molteplici.

Innanzitutto l'esponente repubblicano si è visto strappare la battuta: da tempo andava insistendo sulla necessità di un «vertice» tra i partiti per i problemi economici malgrado il motivato rifiuto della DC e ora la proposta di Manca toglie ogni prospettiva di validità e di accoglimento alla sua proposta visto che anche i socialisti hanno cambiato rotta. In secondo luogo La Malfa sa che la forza del suo partito sta nel porsi come battistrada, ago della bilancia, «Coscienza critica» delle iniziative dei partiti maggiori e, per questo, ieri si è schierato a favore del governo d'emergenza che equivale ad un primo sostanzioso passo verso il compromesso storico; per questo è riuscito spesso a provocare crisi di governo; per questo ha sempre rivendicato di aver detto in anticipo quello che poi si sarebbe verificato.

In ogni caso il PRI ha sempre cercato di non farsi mai togliere l'iniziativa da altri, cosa che avviene ora da parte del PSI con la proposta di Manca. C'è poi da considerare che, secondo alcune voci, un colloquio svoltosi nei giorni scorsi tra La Malfa e Moro avrebbe portato ad individuare la disponibilità repubblicana al rilancio di un DC-PRI per la realizzazione di un programma concordato con i socialisti e i comunisti. Si dice che Moro sarebbe stato molto prudente giudicando l'operazione intempestiva. Sta di fatto che per ripescare il bicolore occorre che il PSI continui a stare fuori gioco come ha fatto in questi ultimi mesi con le sue fughe in avanti.

Ma ora nel PSI sono in molti a mettere il piede sul freno e questo, ovviamente, comprime i repubblicani. Quale che sia il motivo reale è certo che il PRI sta cercando di affossare o trasformare la proposta di Manca. Il segretario repubblicano Biasini ha detto oggi che i contatti bilaterali tra i partiti possono svolgersi solo dopo che il responsabile dell'ufficio economico della DC, Ferrari Aggradi avrà concluso il suo giro di colloqui per trovare la possibilità di accordo sul provvedimento di fiscalizzazione degli oneri sociali e sugli altri provvedimenti economici. In questo modo i partiti potranno, attraverso l'iniziativa di Manca, stabilire quale risultato ha avuto o potrà avere la politica svolta dal governo Andreotti in tutti questi mesi.

In altri termini — ha aggiunto Biasini — i repubblicani ritengono che l'iniziativa di Ferrari Aggradi deve chiudere una certa fase politica perché se ne possa affrontare un'altra dopo aver fatto un consuntivo. E' evidente che in questo modo non solo si fanno slittare per molti giorni gli incontri bilaterali, ma si dà agli stessi tutto il sapore di una verifica del governo e tutto lascia pensare che trattandosi di un bilancio in rosso i contatti servano, in realtà, a preparare l'alternativa al monocolore, magari nel senso di quel governo d'emergenza che vedono di buon occhio non solo i socialisti e i comunisti, ma anche i repubblicani.

Lo stesso Biasini dopo aver commentato le voci su un nuovo governo DC-PRI come un fatto attinente il «terreno infido e sterile delle ipotesi di schieramento», ha ribadito la tesi «lamalfiana» secondo la quale il compromesso storico consentirebbe una possibilità di collaborazione che l'alternativa di sinistra esclude. Il PRI, quindi, continua a buttare sassi nello

Roberto Perugini

Continua in 2.a pagina

ORDINE PUBBLICO: DUE MISURE URGENTI

DALLA REDAZIONE ROMANA
Roma, 12

E' necessario e urgente «un provvedimento che autorizzi a processare per direttissima i detentori abusivi di armi, distinguendo questo reato da altri possibili capi d'imputazione». Con questa affermazione, contenuta in una intervista al settimanale ufficiale democristiano «La discussione», Andreotti ha confermato il proposito di varare sollecitamente una delle misure di cui si è discusso ieri nell'incontro governo-DC svoltosi a Villa Madama.

Da parte sua, in un intervento sul quotidiano «Il Giorno», il ministro della giustizia Bonifacio ha dato conferma della immediatezza con cui sarà predisposto un altro provvedimento diretto a controllare e regolare meglio i permessi per i detenuti. Dopo aver precisato che non c'è e non potrebbe esserci alcun proposito di sospendere la riforma carceraria, Bonifacio ha affermato che presenterà al prossimo Consiglio dei ministri un disegno di legge che darà facoltà di reclamo al pubblico ministero contro la concessione dei permessi di spettanza del magistrato competente.

Delle tante misure che sono allo studio del governo e dei partiti e che sono state discusse ieri a Villa Madama le due di cui si è detto sopra appaiono come le più concrete ed immediatamente realizzabili. Gli altri provvedimenti in discussione dovranno essere esaminati nella riunione che la direzione democristiana terrà giovedì, successivamente sottoposti al vaglio delle altre forze politiche e, quindi, portati all'esame del Consiglio dei ministri il che significa che i tempi sono tutt'altro che brevi.

Resta da vedere solo quali iniziative adotterà a breve termine il ministro dell'interno Cossiga il quale, è convinto dell'opportunità di speciali disposizioni normative che consentano all'esecutivo di intervenire tempestivamente per «chiudere i covi eversivi».

Nell'intervista al «Giorno» il ministro Bonifacio ha ulteriormente ribadito la sua opposizione a modifiche della normativa vigente. A suo avviso è sufficiente «rendere più moderni e migliori gli strumenti tecnici». In proposito il ministro ha fornito alcune significative precisazioni sul progetto di riorganizzazione della giustizia con l'istituzione di 20 mila nuovi giudici onorari e l'abolizione dei pretori.

G. R.

SMENTITA GOVERNATIVA NON TROPPO TRANQUILLIZZANTE

Non si tocca (per ora) l'indennità di quiescenza

Di un eventuale blocco delle liquidazioni si riparlerà in futuro

DALLA REDAZIONE ROMANA
Roma, 12

Le illazioni su un possibile blocco delle liquidazioni da parte del governo (illazioni rilanciate da alcuni organi di stampa) sono state smentite, oggi, dal ministro del lavoro Tina Anselmi, che ha fornito ampie assicurazioni in proposito: «Il problema — ha affermato il ministro — non è mai neppure stato affrontato, ed escludo quindi che vi sia un orientamento del governo in tal senso. Si tratta di un'invenzione, che io posso smentire con assoluta certezza».

Alla domanda se siano previste altre possibilità di intervento sull'indennità di quiescenza, l'on. Anselmi ha risposto negativamente, precisando che «c'è una discussione se (stante l'attuale sistema pensionistico nel nostro paese) la liquidazione debba ancora permanere. Però, nel discutere la possibilità di eliminare per il futuro le liquidazioni, si è sempre parlato, in tutte le sedi, del fatto di non toccare i diritti già acquisiti.

«La discussione, caso mai — ha proseguito l'on. Anselmi — riguarda il futuro, e non i diritti già acquisiti, ma è ancora in termini di dibattito generale. Non è in previsione assolutamente niente di quanto viene annunciato dai giornali». Quindi, sempre secondo il ministro, ogni allarmismo sarebbe ingiustificato, anzi sarebbe dannoso perché «sta portando a delle reazioni da parte degli interessati che sono certamente negative per quanto riguarda la situazione nelle aziende, dove le persone si dimettono anzitempo per timore di perdere la liquidazione».

A questo punto, tuttavia, non sembra che l'on. Anselmi abbia effettivamente tranquillizzato tutta la schiera dei lavoratori italiani messi in allarme dalla voce sul blocco delle liquidazioni; è infatti vero che attualmente — come dice il ministro — del problema non si parla, ma lo stesso ministro non smentisce l'eventualità che se ne possa riparlare in un futuro che nessuno sa quanto sia prossimo. Anzi, per avvalorare la sua smentita, l'on. Anselmi non può fare a meno di confermare che la discussione su un simile progetto è ancora in «termini generali» e «riguarda il futuro, e non i diritti già acquisiti»: senza tener presente che è proprio questo futuro, e non il domani o il dopodomani, che preoccupa maggiormente gli italiani che lavorano.

A. C.

PIU' DURA LA REPRESSIONE DOPO UN ASPRO ATTACCO DELLA «PRAVDA»?

Mosca accusa: il dissenso è finanziato dall'Occidente

In atto «un'azione sovversiva accuratamente orchestrata dai nemici della distensione» Chi sono i dissidenti? Solo «un miserabile gruppetto di gentaglia» che calunnia l'URSS

Mosca, 12

La «Pravda» affronta oggi, per la prima volta, il tema del dissenso in URSS, sostenendo che esso è portato avanti da «un miserabile gruppetto di persone, che non rappresentano nulla e nessuno, sono lontane dal popolo sovietico ed esistono solo perché appoggiate, pagate ed esaltate dall'Occidente». Finora, l'organo ufficiale del PCUS aveva sostanzialmente ignorato l'argomento, almeno come problema generale, anche se era intervenuto qualche volta (ma senza troppo impegno) su singoli episodi.

Oggi, invece, gli dedica un lungo editoriale, dal tono molto aspro e polemico, che definisce tra l'altro i dissidenti «un miserabile gruppetto di gentaglia di tendenza antisovietica, che calunnia il proprio popolo e la propria patria». L'editoriale va inserito — a parere degli osservatori — nel quadro di una probabile, ulteriore recrudescenza della repressione dei dissidenti sovietici. Nei giorni scorsi, com'è noto, tre dei loro più noti esponenti (il fisico Yuri Orlov, il poeta Alexander Ginzburg e lo scrittore ucraino Mykola Rudenko) sono stati arrestati, mentre Andrei Sakarov è stato ufficialmente ammonito.

Secondo la «Pravda», si assisterebbe attualmente a «una nuova recrudescenza della campagna calunniosa e provocatoria circa immaginarie violazioni dei diritti dell'uomo e delle libertà individuali nei paesi socialisti»; essa rappresenta, aggiunge il giornale, «un'azione sovversiva accuratamente preparata e coordinata. Nel sincronismo degli interventi della stampa occidentale si avverte palesemente la presenza della bacchetta di un direttore d'orchestra».

L'organo del PCUS non precisa l'identità di tale «direttore d'orchestra»: probabilmente, però, si tratta dei «nemici della distensione», di «coloro che, bava alla bocca, esigono l'attuazione degli accordi di Helsinki quando sono proprio loro a negare la sostanza di questi accordi, interferendo negli affari interni dei paesi socialisti». Per la «Pravda», i dissidenti svolgono «attività estranee alla pace e al socialismo, in linea con le voci che attaccano il socialismo da posizioni ostili». «Questi rinnegati — aggiunge il giornale — si spacciano per martiri e per perseguitati».

La «Pravda» sostiene poi, che «nell'URSS le convinzioni non sono perseguitate»; tuttavia, «conformemente alle leggi sovietiche — precisa il giornale — sono punibili le persone che si occupano di propaganda e di agitazione antisovietica, volta a minare o a indebolire il sistema sociale e politico esistente nel paese, o che si occupano della diffusione di invenzioni, risaputamente false, che denigrano il sistema statale e sociale sovietico. Quindi si tratta di punire azioni deliberatamente commesse e perseguibili in base agli articoli 70 e 190 del codice penale».

Dopo aver rilevato che «un gruppetto di rinnegati non rappresenta naturalmente un pericolo per l'ordinamento sovietico», l'organo del PCUS afferma che «singoli cittadini sovietici abboccano all'amo della propaganda borghese, si lasciano abbagliare dai falsi lustri del modo di vivere borghese e dalle frottole circa i "diritti" e le "libertà" nei paesi del capitale».

Gli obiettivi cui mira l'attuale campagna in Occidente a favore dei dissidenti sarebbero, secondo la «Pravda», i seguenti: «distogliere l'attenzione delle masse popolari dalla crisi profonda del sistema capitalistico e dai contrasti che lo dilaniano; nascondere, con le asserzioni sulle presunte violazioni dei diritti umani in URSS, l'assenza della democrazia nei paesi del capitale». *(Ansa)*

Belgrado non condivide le critiche a «Carta '77»

Belgrado, 12

«Il nostro atteggiamento nei confronti di "Carta '77", e, soprattutto, della campagna in corso contro i firmatari del documento è di critica»: così si è espresso il segretario del partito comunista sloveno, Franc Setinc, in merito a quanto sta accadendo in Cecoslovacchia. E', questo, il primo commento in proposito da parte di un alto dirigente jugoslavo. *(Ap)*

DOPO LA LIBERAZIONE DEI DUE SEQUESTRATI

Presto in Spagna amnistia politica?

Telefoto Ansa-Upi

Madrid — Attenta guardia di due soldati della polizia militare davanti all'ospedale in cui è stato ricoverato il generale Emilio Villaescusa subito dopo la sua clamorosa liberazione

Madrid, 12

La contemporanea liberazione di Antonio Maria de Oriol e del gen. Emilio Villaescusa da parte della polizia spagnola si tradurrà probabilmente in un'amnistia per un imprecisato numero di detenuti politici: ad anticiparlo è stato il ministro dell'interno, Rodolfo Martin Villa, alla fine della conferenza stampa nel corso della quale ha ricostruito, per sommi capi, le fasi che hanno portato alla liberazione delle due alte personalità prese in ostaggio dal «Grapo» e alla cattura di parecchi estremisti.

L'operazione di polizia è certo destinata a rafforzare il governo Suarez, la cui credibilità era stata scossa dalla recente ondata di violenza politica: «Come si sa, l'amnistia rientra nei piani del governo — ha detto Martin Villa —: sapete che il senor Oriol e il senor Villaescusa sono ora liberi, il che vuol dire che è stato rimosso uno degli ostacoli che impedivano al governo di scarcerare altri detenuti politici». Si ritiene che gli spagnoli condannati per reati politici e tuttora dietro le sbarre siano circa centosettanta.

Il titolare degli interni ha ribadito che mai il governo aveva pensato di venire a patti con il «Grapo», e ha poi ricostruito le fasi dell'operazione, rinunciando a dare particolari che potrebbero compromettere la cattura dei componenti l'organizzazione terroristica ancora a piede libero. Del resto, è stato proprio il riserbo (oltre al fattore sorpresa) l'elemento che ha reso possibile a cento uomini della «squadra speciale», di fare irruzione nei due covi del «Grapo», sorprendendovi vittime e carcerieri. *(Ap)*

NOMINA «AD INTERIM»

CIULAFIC A CAPO del governo jugoslavo

Belgrado, 12

Il vicepresidente del governo jugoslavo, Dobroslav Ciulafic, è stato nominato capo del governo «ad interim»; la carica era vacante dal 18 gennaio, in seguito alla morte di Djemal Bijedic in un incidente aereo.

La nomina di Ciulafic non è stata oggetto di un comunicato ufficiale, ma è stata resa nota con una procedura piuttosto insolita, nel contesto di una notizia dell'agenzia «Tanjug», che ha annunciato una prossima visita dello stesso Ciulafic in Romania. *(Ansa)*

MENTRE TRACCE DI DIOSSINA VENGONO TROVATE SU GENERI AGRICOLI IN VENDITA A SEREGNO

A SEVESO 200 SOLDATI DI RINFORZO

Telefoto Ansa

Seveso — Una ruspa all'opera per la rimozione del terreno contaminato dalla diossina

Milano, 12

Giovedì prossimo, 200 militari del terzo corpo d'armata affluiranno a Seveso, per rinforzare i servizi di controllo sulla zona inquinata e chiusa alla popolazione: lo ha annunciato, oggi, l'assessore alla sanità della Regione Lombardia, Rivolta, nel corso di una conferenza stampa tenuta a Seveso. L'assessore ha precisato che i militari verranno forniti di vestiario apposito e sottoposti a regolari controlli sanitari.

La conferenza stampa era stata organizzata, nel municipio di Seveso, dal sindaco Francesco Rocca, il quale ha fatto il punto su quelli che l'amministrazione comunale da lui presieduta ritiene debbano essere gli interventi da concludersi al più presto nelle zone inquinate: completo e totale isolamento della zona «A» (per la quale i tempi di bonifica sono stati indicati da Rivolta in almeno tre anni); rapida attuazione delle misure di bonifica da decidere; maggiori controlli sanitari sulla popolazione.

L'assessore Rivolta e il vicepresidente provinciale Mariani, dal canto loro, hanno rilevato come i lavori in corso per la prima fase di bonifica siano già a uno stadio avanzato (si dovrebbero concludere entro il mese di giugno) e come la causa dei ritardi intervenuti nella recinzione della zona «A» sia da attribuirsi a diversi fattori, non ultimi gli agenti atmosferici, piuttosto inclementi in questi mesi.

Per quanto riguarda la recente constatazione di casi di cloracne sugli alunni delle scuole elementari e medie, il prof. Fara, della Regione, ha precisato che i casi riscontrati ammontano al 25 per cento della popolazione scolastica di Seveso e del quartiere «Polo» di Meda e al 15 per cento di quella di Cesano Maderno. Lo stesso sanitario ha detto di escludere però che la causa delle dermatiti possa attribuirsi ai tassi di inquinamento da diossina riscontrati negli edifici scolastici, tassi che presentano «valori inferiori alle quantità misurabili».

Intanto, si è appreso che trac-

Continua in 2.a pagina

UNA LIEVE ESPLOSIONE SULL'ESPRESSO TORINO-SIRACUSA INNESCA LA PSICOSI DELL'ATTENTATO

Basta un petardo a scatenare il panico

Latina, 12

«Ringraziamo Dio che non è successo niente. Avevamo temuto un'altra tragedia tipo "Italicus". La paura è stata tanta, e solo dopo molti sforzi sono riuscito a rassicurare le centinaia di persone che sono entrate gridando nel mio ufficio»: lo ha detto Claudio Mancini, capostazione di Monte San Biagio (una piccola località in provincia di Latina), raccontando — ancora emozionato — quanto è accaduto stamane, verso le 7.15, a bordo dell'espresso 579 Torino-Siracusa, in transito appunto per la stazioncina laziale. Una piccola esplosione, seguita da una fiammata e da una voluta di fumo, si è verificata nel bagagliaio del convoglio, suscitando panico enorme tra i passeggeri e inducendo il capotreno a tirare il segnale d'allarme: solo dopo parecchio tempo si è potuto appurare che lo scoppio (lieve e incruento) era avvenuto — probabilmente per surriscaldamento — all'interno di una valigia contenente «tric-trac», i piccoli fuochi pirotecnici spesso adoperati durante le feste di carnevale.

«Una parte dei viaggiatori — ha aggiunto il capostazione Mancini — stava ancora dormendo, e per questo il panico è stato ancora maggiore. Parecchie persone sono svenute, e io e i miei collaboratori abbiamo dovuto soccorrerle e rianimarle». In poco tempo, la piccola stazione è apparsa gremita di ferrovieri, agenti di polizia, artificieri (giunti con un elicottero da Pratica di Mare) e decine di curiosi che, sentite le prime notizie sull'«attentato» trasmesse dalla radio, si sono precipitati sul posto, intasando completamente la strada che da Fondi porta a Napoli.

Ci sono volute oltre quattro ore perché il convoglio venisse perquisito da cima a fondo (senza alcun esito) e potesse ripartire; nel frattempo, l'intero traffico ferroviario nella zona è stato fermato per misura precauzionale. Come si è detto, la piccola esplosione è avvenuta all'interno di una valigia che, da Genova, un siciliano — tale Salvatore Carnemolla — aveva spedito ai propri familiari, a Ragusa: nella valigia — aperta con ogni precauzione dagli artificieri — sono stati trovati numerosi effetti personali, pacchi di ceci e di fagioli e un pacchetto contenente, appunto, i «tric-trac» responsabili dello scoppio. E' probabile che, durante la corsa del treno, le valigie e i pacchi deposti nel bagagliaio siano venuti a contatto, e che l'attrito abbia fatto surriscaldare le piccole micce dei giochi pirici.

Subito dopo lo scoppio, nel fuggi-fuggi generale, un'anziana donna, scesa precipitosamente dal treno, è caduta provocandosi alcune escoriazioni; al momento di ripartire, un'altra donna — che viaggiava con quattro figli ed era diretta in Sicilia — si è rifiutata di risalire sul convoglio: «Dovete portarmi in auto fino a Reggio Calabria — ha detto piangendo — io sul treno non ci salgo più, ho troppa paura».

(Ansa)

L'incubo che si allarga

Telefoto Ansa

Seveso — Mentre la diossina contamina zone sempre più vaste della Lombardia, la popolazione di Seveso reagisce alla totale inerzia delle autorità: l'immagine ci mostra una raccolta di firme per una petizione di protesta in una delle tante vie della cittadina della Brianza

L'OPPOSIZIONE SINDACALE AI PROVVEDIMENTI ECONOMICI

Carniti rimane critico sulle misure del governo

Giudizio negativo soprattutto sull'intervento in tema di costo del lavoro, che deve restare di competenza delle parti sociali

DALLA REDAZIONE ROMANA

Roma, 12

I decreti varati dal governo sul costo del lavoro, il rapporto sindacati-quadro politico e unità sindacale, sono, i cardini principali attorno ai quali hanno ruotato le dichiarazioni rilasciate oggi da Pierre Carniti, segretario confederale della Cisl, nel corso di un'intervista. Per Carniti innanzitutto è necessario che intervengano chiarimenti e modifiche nell'ambito delle decisioni adottate dall'ultimo consiglio dei ministri che «ricostituendo un quadro di garanzia per il rispetto dell'autonomia contrattuale, rendano possibili la firma definitiva dell'accordo con la Confindustria». Secondo lui il rapporto sindacato-lavoratori, andrebbe alla deriva o meglio «allo sfascio» (come ha detto), non avrebbe nessun fondamento di credito se si accettasse quella che per Carniti è una mistificazione, un'umiliazione fraudolenta che il negoziato con la Confindustria, realizzato a partire da un invito del presidente del consiglio, era in realtà una finta trattativa, dal momento che il governo integra le intese».

Del resto, uno dei presupposti dell'accordo sindacato-Confindustria ribadito nel preambolo dell'accordo stesso, è che «il rapporto di lavoro è e deve restare materia di competenza esclusiva delle parti sociali e la sua definizione deve avvenire mediante accordo tra queste». Il segretario della Cisl considera una «mistificazione, anche se si tratta di opinione abbastanza diffusa, che la riduzione del costo del lavoro sia una misura "necessaria e sufficiente" per gestire e combattere l'inflazione».

Riferendosi poi al rapporto sindacati-partiti, questo, per Carniti, deve essere «diretto e dialettico», il che dovrebbe escludere le intermediazioni personali ed esigere anzi che il confronto a tutti i livelli avvenga alla luce del sole e sotto il controllo dell'organizzazione dei lavoratori. Quanto ai rapporti col governo, Carniti rileva che il problema vero si concentra nel fatto che «nel sindaco ci si unisca o ci si divida non nel dare un giudizio più o meno severo sul governo, ma nell'elaborare alternative di contenuto, di linea. Solo così del resto — ha proseguito il segretario Cisl — si può contrastare la posizione di passività di chi nel sindacato tende a puntare tutto sul cambiamento di governo, ad affidare le sorti dei lavoratori, della soluzione della crisi economica e dello sviluppo della democrazia, al cosiddetto cambiamento del quadro politico intendendo con ciò, l'ingresso di nuovi interlocutori nell'area governativa. Soltanto così la constatazione che il governo Andreotti non ha alternative a breve termine, non implica per il sindacato rassegnazione e impotenza».

In vista intanto dell'incontro di mercoledì tra la federazione unitaria Cgil, Cisl, Uil e i partiti, il barometro del mondo sindacale continua a registrare un'area di basse pressioni. Le nubi che si addensano sono sempre le stesse, nascono cioè dalla sempre più ferma richiesta di modifica al decreto sul costo del lavoro attuato dal governo. La base sindacale, in pratica, respinge nel modo più netto ogni tentativo fatto per impedire le modifiche ai decreti governativi sul costo del lavoro. Si si riferisce alle condizioni che si suppongono poste dal Fondo monetario internazionale, cui il quale il ministro Stammati, in rappresentanza del governo italiano, riprenderà le trattative a fine mese, per la concessione dell'«agognato prestito» di 530 milioni di dollari.

L'irritazione dei sindacati nasce dal fatto che l'esito di queste trattative «venga ora strumentalmente condizionato alla sostanziale conferma dei decreti varati dal governo, che invece per il sindacato sono per molti aspetti inaccettabili».

Alberto Castagna

TUTTI ASSOLTI GLI IMPUTATI PER IL «BUIO» A FIUMICINO

Roma, 12

Sono stati tutti assolti gli undici lavoratori della Società aeroporti di Roma rinviati a giudizio per il black-out a Fiumicino. Nove sono stati assolti per insufficienza di prove, due per non aver commesso il fatto. La sentenza è stata emessa nel pomeriggio dal pretore Zanobini.

I fatti sono del 16 novembre scorso: quel giorno in seguito a un improvviso sciopero le piste dei «Leonardo da Vinci» rimasero al buio, senza illuminazione.

Uno degli avvocati difensori, Fausto Tarsitano, ha espresso il parere che l'assoluzione per insufficienza di prove sul dolo a favore di nove degli undici lavoratori incriminati «non ha alcun fondamento giuridico». «La Corte costituzionale con ben tre pronunce, mi riferisco alle sentenze del 1962, del 1963 e del 1976, ha infatti stabilito — ha detto — che il diritto di sciopero non può essere disconosciuto nei confronti dei dipendenti da imprese che gestiscono servizi pubblici non assolutamente essenziali alla vita della collettività nazionale.

Prematuri per il PRI

Dalla prima pagina

stagno, mentre i democristiani e Andreotti cercano di evitare che le acque si agitino troppo e i socialisti, come i socialdemocratici, mostrano di non voler aiutare i repubblicani nel tiro alla fune.

Il presidente del Consiglio ha affermato, in un'intervista, che i motivi che nel luglio hanno fatto votare la fiducia o la non sfiducia al monocolore, conservano tutta la loro validità e il risultato che l'azione di governo ha ottenuto deve essere considerato positivo. Andreotti ha anche detto che non sta certo a lui fare delle previsioni circa la durata del suo governo, ma non c'è dubbio che la logica è che il monocolore potrebbe durare almeno fino alle elezioni del Parlamento europeo, a meno che non sorgano crisi particolari tali da far slittare e deteriorare la situazione.

In relazione al tema delle elezioni del Parlamento europeo, Andreotti, dopo aver detto di considerare positivo l'inserimento dei socialisti italiani in uno schieramento socialista europeo, ha aggiunto che il Parlamento europeo sarà anche un banco di prova assai rilevante per i comunisti italiani: o essi confermeranno la loro scelta europea e allora entreranno in contrasto con le altre forze comuniste che a quella scelta sono ostiche, come i comunisti francesi. Oppure i comunisti italiani cadranno in contraddizioni davvero gravi. Io mi auguro — ha detto Andreotti dopo aver dato atto al PCI di atteggiamento responsabile — che Berlinguer possa compiere fino in fondo la scelta europea.

Da parte sua Zaccagnini, dopo aver illustrato in linea di massima il programma democristiano per stabilizzare la situazione economica, ha detto che la DC non trascurerà nessuna occasione per sollecitare e trovare larghe intese tra le forze politiche, anche perché la DC ritiene traumatico il rischio di elezioni anticipate. E' evidente che Zaccagnini, dopo le polemiche dei giorni scorsi, ha voluto rafforzare il suo concetto dicendo che a questa eventualità la DC è e rimane fermamente contraria. Noi crediamo che questo governo — ha aggiunto — se sorretto sinceramente e fermamente, possa assolvere i compiti che la gravità della situazione presenta. Da parte della DC vi è la massima volontà di accelerare i tempi per la soluzione della crisi e ogni confronto e incontro su questo tema, è da noi non solo accolto favorevolmente, da qualsiasi parte venga proposto, ma sollecitato, sia esso a livello di esperti che nella sede che troviamo la più opportuna, quella parlamentare.

In tal modo Zaccagnini ha confermato la piena disponibilità della DC alla proposta di Manca per gli incontri bilaterali. I socialisti hanno immediatamente criticato la sortita del PRI. L'editoriale dell'«Avanti!», che riflette e sintetizza quanto affermato oggi da Craxi, Manca, Di Vagno e altri esponenti del partito in varie interviste e discorsi sostiene che se si volesse subordinare la chiarificazione proposta dal PSI ad altri eventi, il treno passerebbe senza fermarsi e molti rimarrebbero a terra. Il PSI non fa questioni di formule — aggiunge l'«Avanti!» — ma di programmi. «Ci proponiamo non già di scoprire una nuova formula di governo, ma di gettare le basi per elaborare un largo accordo programmatico. Se c'è questo accordo, la formula poi si troverà. Non siamo quindi disposti ad accettare (e questa è la risposta a Biasini, n.d.r.), che le questioni cosiddette tecniche (costo del lavoro, riconversione industriale, spesa pubblica) siano isolate e discusse in altra sede, lasciandoci in eredità, negli incontri da noi proposti, una discussione sull'aria fritta, delle formule senza sostanza».

Anche il PSDI è irritato per le continue sortite repubblicane. Il segretario del partito Romita in un editoriale scritto per «L'Umanità» di domani, polemizza con La Malfa, affermando che il leader repubblicano si sente sfuggire di mano l'iniziativa politica che sta per passare all'area socialista. Si ha la sensazione che egli postuli un più rapido incontro tra DC e PCI nei confronti dell'alternativa di sinistra. Romita sostiene che è come se, convinto della inevitabilità del bipolarismo dello schieramento politico italiano, il PRI si sottraesse alla stretta mortale scegliendo fin da ora un ruolo subalterno.

R. P.

Seveso

ce di diossina sono state riscontrate in alcuni generi agricoli (prezzemolo, zucchine, insalata) posti in vendita in un negozio di frutta e verdura di Seregno, e raccolti a diversi chilometri di distanza da Seveso. L'emergenza è scattata stamane: il sindaco di Seregno ha immediatamente ordinato la chiusura dell'esercizio, mentre gli analisti del laboratorio d'igiene e profilassi di Milano hanno iniziato, dopo i primi accertamenti che hanno portato all'inquietante scoperta, una serie di analisi più approfondite sugli ortaggi (in cui a quanto risulta, la presenza della diossina è stata accertata senza ombra di dubbio e in dosi elevate). L'interrogativo più allarmante è ora questo: sapere quante persone hanno nel frattempo acquistato gli ortaggi nel negozio in questione e quali saranno le eventuali conseguenze sugli organismi di chi ha ingerito questi prodotti.

(Ansa - Italia)

NEI PROSSIMI GIORNI SI DECIDERA' IL FUTURO DELLE RESIDUE AMMIRAGLIE

Il parere di Finmare e sindacati sulla vendita di navi alla Costa

Secondo Paolicchi la società privata è in grado di far funzionare economicamente le navi anche perché dispone di una collaudata «struttura crociere» - La disponibilità sindacale espressa da Ciardini (Cgil) che parla di guasti del potere clientelare nell'industria di stato

NOSTRO SERVIZIO PARTICOLARE

Roma, 12

E' possibile ottenere con l'impresa privata quello che non è stato possibile con l'impresa pubblica? Si può guadagnare gestendo le navi passeggeri della flotta Finmare che per anni sono costate centinaia di miliardi allo Stato? A quanto pare, sembra di sì. Un armatore privato, Giacomo Costa, infatti, si è detto disponibile ad acquistare parte della residua flotta passeggeri della Finmare e certo non per perderci del denaro; si tratta, in particolare, della «Leonardo da Vinci» e della «Colombo» che dovrebbero essere radiate nel prossimo aprile.

In due interviste all'Ansa, il presidente della Finmare, Luciano Paolicchi e il segretario generale della Federazione marinara Renzo Ciardini, della FILM-Cgil — che nei prossimi giorni, alla presenza del ministro della marina mercantile, si incontreranno proprio con Giacomo Costa per discutere della vendita — spiegando i motivi che, a loro avviso, potrebbero consentire una gestione economica delle due navi.

Secondo Paolicchi la «Costa armatori» pensa di raggiungere un equilibrio tra costi e ricavi contrattando coi sindacati l'impiego di un numero inferiore di marittimi, e prevedendo l'impiego di personale non italiano — pagato meno — nelle crociere». «Probabilmente — prosegue il presidente della Finmare — pensa, ancora, a un acquisto di navi Finmare che non abbiamo più problemi di ammortamento. Forse potrà essere utile, in qualche misura, anche l'eventuale assenza di altri concorrenti italiani nell'esercizio di navi passeggeri; per quanto non bisogna dimenticare che le crociere hanno un mercato internazionale, anche nel Mediterraneo. Più che le condizione di monopolio, inoltre, può essere utile la concentrazione di servizi in una sola società come la "Costa armatori", che ha una vasta organizzazione internazionale per le crociere, che invece la Finmare non aveva e non ha, perché la sua attività di crociere è stata sempre sussidiaria rispetto al trasporto dei passeggeri di linea».

Dal canto loro i sindacati, anche se preferirebbero realizzare le condizioni perché una attività crocieristica, anche se limitata, venisse svolta da aziende a partecipazione statale, sono disposti a favorire la vendita alla «Costa armatori». Il responsabile dei marittimi della Cgil, Ciardini afferma infatti che i sindacati sono disponibili «all'esame di tutte le condizioni che concorrono al costo di gestione e conseguentemente alle tabelle di armamento ed al trattamento del personale».

Ma, precisa Ciardini, «questa disponibilità non è mai stata limitata all'armamento privato. Nelle ipotesi di una società mista Finmare-privati per la gestione di due navi da passeggeri sia pubblica che privata».

Ciardini tiene però a precisare che uno dei motivi fondamentali per cui la flotta Finmare è costata centinaia di miliardi in sovvenzioni dello stato è «la struttura stessa e l'impostazione politica della società che, basata sul potere clientelare di 30 anni di gestione dell'industria di stato, ha generato profonde distorsioni e deleterie incrostazioni nell'attività imprenditoriale, generando quei problemi che oggi le organizzazioni sindacali intendono contribuire a risolvere».

Comunque, il piano di ristrutturazione della flotta Finmare va avanti lo stesso. Sia Paolicchi sia Ciardini ritengono che esso, così come lo prevede la legge (numero 684), sia ancora valido, anche se necessita di verifiche ed eventualmente modifiche. Il piano, ricorda Ciardini, voleva portare «le aziende di navigazione di stato ad uno strumento efficiente per svolgere un'attività determinante e promozionale nella politica marinara, necessaria alla ripresa del paese. Invece sorgono grossi ostacoli che tendono a presentare tutta l'operazione come uno spreco di denaro di nessuna utilità».

«Ad esempio — prosegue — le società miste imposte dalla legge per il trasoprto dei carichi di massa trovano seri intralci da parte dei gruppi industriali dello stato (Sidermar, Efim, Eni, Egam, Montedison) ad essere costituite o, dove sono state costituite, per funzionare efficacemente. Le nuove costruzioni ordinate ai cantieri italiani subiscono notevoli ritardi nella consegna e hanno costi (all'incirca superiori del 30 per cento rispetto a quelli esteri) che rendono non competitiva la loro gestione, senza che qualcuno si preoccupi di affrontarne le cause. Il regolamento della legge, a oltre due anni di distanza, non è ancora stato approvato; la legge sul credito navale è assolutamente inadeguata e inefficiente sia per le somme disponibili che per i meccanismi di adeguamento al costo del denaro.

Anche Paolicchi, ricordato che il piano si realizza sotto la vigilanza e, per alcuni aspetti, sotto l'autorizzazione del ministero della marina mercantile, indica i temi principali da discutere per proseguire l'attuazione e cioè: «Provvedimenti per l'eccedenza del personale prevista per la fine del 1977 (in questo ambito può rientrare l'eventuale cessione di navi alla "Costa armatori"), emanazione delle norme di attuazione della legge di ristrutturazione che sono in ritardo di oltre un anno, per dare certezza alle attività svolte e da svolgere nell'attuazione del piano; revisione del sistema del credito navale che non funziona».

Luigi Vianello

ALLARME A FIUMICINO: si teme dirottamento

Roma, 12

Continua all'aeroporto di Fiumicino lo stato di allerta in seguito alle notizie di un possibile tentativo di dirottamento aereo in Grecia, in Italia o in Marocco da parte di elementi del Fronte della liberazione della Palestina. Accuratissimi sono i controlli sugli aerei in partenza per l'Iran, l'Arabia Saudita e l'Egitto: i tre aerei che dovrebbero subire le conseguenze dell'attentato. Con particolare attenzione vengono perquisiti i passeggeri e i bagagli in partenza per Teheran, Riad e il Cairo, mentre sotto bordo la vigilanza è curata con l'ausilio dei reparti mobili motorizzati.

(Italia)

SEMPRE PIU' CRITICA LA POSIZIONE DELLA MOXEDANA

«CONCORSO IN STRAGE»: IMPUTATA L'INFORMATRICE

Per gli inquirenti la donna conosce gli attentatori al treno

Roma, 12

Maria Rita Moxedana è stata incriminata per concorso in strage nel quadro delle indagini sull'attentato al treno «710» Napoli - Milano. Il nuovo ordine di cattura è firmato dal sostituto procuratore della Repubblica Destro che conduce l'inchiesta. In relazione a questi fatti la procura della Repubblica ha diffuso stamane un comunicato nel quale precisa che a carico di Moxedana, essendo emerso dal relativo esame testimoniale che la stessa non poteva non conoscere l'identità degli autori dell'attentato, fu emesso ordine di cattura per favoreggiamento. A seguito degli atti istruttori espletati, ed essendosi modificata la posizione processuale della donna, viene in data odierna emesso ordine di cattura per concorso in strage; le indagini relative alla identificazione di altri concorrenti morali e materiali saranno proseguite con intensità e col necessario riserbo, come previsto da precise disposizioni di legge e da ovvie cautele processuali».

Il comunicato prosegue dicendo che a carico di Mario Grenga, nella cui abitazione di campagna è stato rinvenuto materiale esplosivo, «è stato emesso ordine di cattura per il reato di detenzione di esplosivi. La posizione processuale del medesimo, considerato altresì, allo stato, indiziato di strage, viene attentamente valutata»; è stato disposto l'accertamento peritale in ordine alla effettiva potenzialità dell'ordigno rinvenuto; mentre la trasformazione dell'istruttoria col rito formale e la questione di competenza per territorio, saranno valutate non appena si sarà in possesso di più sicuri elementi che consentano una valutazione più precisa. «Tutti gli atti compiuti da organi di polizia giudiziaria su delega o di iniziativa degli stessi per l'assicurazione delle prove dovranno necessariamente formare oggetto di rapporto all'autorità giudiziaria a norma dell'art. 227 cpv, CPP». Ogni altra illazione — conclude il comunicato — non trova riscontro, allo stato, negli accertamenti sin qui compiuti.

(Italia)

DOPO UN PRIMO ASSENSO SINDACALE AL PIANO PER I PRECARI

Malfatti prepara nuove proposte Basteranno a raffreddare gli atenei?

Nel tentativo di riprendere in mano la situazione il ministro ha concordato una serie di incontri - Roma: occupazione «illegittima» per il senato accademico

Telefoto Ansa

Il ministro Malfatti

DALLA REDAZIONE ROMANA

Roma, 12

Mentre nell'università di Roma l'atmosfera si va sdrammatizzando, iniziano a registrarsi delle convergenze su alcuni dei molti problemi universitari tra il ministro della pubblica istruzione, Malfatti e i sindacati. Se infatti cinque facoltà dell'ateneo hanno deciso di riprendere in qualche maniera parte alle attività didattiche (medicina, economia e commercio, ingegneria, farmacia e scienze politiche) pur perdurando lo stato di agitazione, allo stesso tempo l'incontro di ieri per la trattativa della questione universitaria tra Malfatti, la federazione unitaria, i sindacati confederali e il Cisapuni (sindacato autonomo personale non docente) ha segnato una importante svolta per i molti impegni presi dal ministro della pubblica istruzione e per la disponibilità dimostrata dai sindacati.

C'è da dire innanzitutto che le indiscrezioni trapelate ieri a proposito della proposta Malfatti per la risoluzione del problema dei «precari», gli insegnanti che lavorano all'università con borse di studio o contratti o incarichi a tempo indeterminato, sono state confermate oggi dallo stesso ministero della pubblica istruzione: Malfatti ha illustrato la sua proposta che crea nell'arco di cinque anni una disponibilità di 11.500 nuovi posti. Per coprire periodo necessario per l'effettuazione dei concorsi la proposta prevede una proroga dei contratti e degli assegni e l'opzione, per i contrattisti, per il comando nell'università previo inquadramento nei ruoli della scuola secondaria.

L'offerta ai sindacati di 11.500 posti per i «precari» è quanto mai significativa, poiché denota la volontà del governo di controllare la delicata situazione universitaria attualmente sfuggita dalle sue mani, essendo proprio i precari coloro che hanno guidato in questi giorni la «rivolta» nelle università.

Molti altri sono stati i punti sui quali si è registrata una convergenza di vedute tra il ministro della pubblica istruzione e la controparte sindacale. Nel corso della trattativa sulla situazione universitaria è stata innanzitutto concordata l'unificazione dei fondi della pubblica istruzione in un unico capitolo di spesa.

Tra i vari punti al centro dell'attenzione dell'incontro Malfatti-sindacati anche quello riguardante la rapida approvazione e attuazione del regolamento per il personale delle opere concordato nelle linee generali dalla commissione interministeriale; è previsto inoltre l'inquadramento dello stesso personale con il nuovo stato giuridico del personale universitario.

I primi risultati emersi dall'incontro tra il ministro della pubblica istruzione e la federazione unitaria, i sindacati confederali e il Cisapuni non traggono però in inganno. Ancora molti passi andranno fatti perché la situazione universitaria possa giudicarsi «guaribile». E' proprio per questo, ed è sopratutto per lo stato di agitazione in cui versano la maggior parte delle grandi università italiane, che il ministero della pubblica istruzione e i sindacati hanno predisposto un fitto calendario di incontri anche a livello di commissioni.

A Roma, intanto è continuata anche oggi l'occupazione delle facoltà universitarie, anche se l'assemblea «interfacoltà» svoltasi ieri sera non è servita per giugere all'unità organizzativa nel «movimento».

Questa mattina si è riunito il senato accademico, il quale in un comunicato afferma di rendersi conto delle cause, contingenti e non, che hanno provocato la situazione attuale nell'università. Il senato accademico, però, considera «illegittima» tale situazione e in particolare la «pretesa di alcuni gruppi di sottoporre a ispezioni personali coloro che intendono accedere all'università».

Nel documento si deplora fra l'altro «il permanere di questa situazione» che impedisce lo svolgimento delle attività didattiche e si esprime «la preoccupazione che il suo protrarsi finisca col creare un imponente problema di ordine pubblico generale e quindi la necessità di rimuovere una violazione continuata di principi dell'ordinamento dello stato democratico».

G. L.

LA VERTENZA PER IL RINNOVO DEL CONTRATTO

Nuova serie di scioperi annunciata dai poligrafici

Roma, 12

Una nuova serie di azioni sindacali sono state programmate dalla Fulpc (Federazione unitaria poligrafici e cartai) nell'ambito della vertenza per il rinnovo del contratto collettivo nazionale dei lavoratori poligrafici.

In proposito la segreteria nazionale della Fulpc ha diffuso il seguente comunicato: «I giorni 10 e 11 febbraio, presso il ministero del lavoro, il sottosegretario on. Manfredi Bosco ha convocato i sindacati dei poligrafici e gli editori per esaminare la possibilità per la ripresa delle trattative per il rinnovo del contratto nazionale di lavoro degli addetti ai giornali quotidiani e alle agenzie di stampa. Il confronto si è articolato su due commissioni di lavoro: una che ha preso in esame i problemi di contenuto economico, compresi quelli inerenti al costo dell'edizione del lunedì; una seconda che ha approfondito le tematiche della restante piattaforma contrattuale, con specifico riferimento agli investimenti, ai piani produttivi e alle innovazioni tecnologiche, nella tarda notte di venerdì 11 febbraio è emersa chiara la posizione negativa degli editori che, nonostante gli sforzi di mediazione dell'on. Bosco, hanno dichiarato di essere disponibili a risolvere il problema dell'edizione del lunedì con una indennità economica congelata e tutti gli effetti per i lavoratori attualmente addetti al settimo numero, escludendo i nuovi assunti e perpetuando così una discriminazione retributiva fra gli stessi lavoratori.

«La posizione degli editori — prosegue il comunicato — non tiene conto del sacrificio già fatto dai lavoratori dei quotidiani con l'accettazione di liquidare l'attuale compenso congelato, che fa diminuire il costo del settimo numero di parecchi miliardi a tutto carico dei poligrafici. Tale posizione dimostra la strumentalizzazione esercitata dagli editori che si servono del problema del lunedì per sottrarsi alla legittima esigenza dei sindacati di rinnovare il contratto di lavoro già scaduto. Di fronte a ciò la segreteria nazionale della Fulpc si è vista costretta a rifiutare la proposta degli editori, esprimendo nel contempo all'on. Bosco il più ampio apprezzamento per l'opera svolta dal ministero del lavoro e dichiarandosi disponibile ad aderire alla convocazione che il ministero stesso ha già fissato per martedì 15 febbraio.

«Il comitato nazionale del settore dei quotidiani convocato a Roma dalla segreteria della Fulpc in data odierna — prosegue il comunicato — ha valutato la situazione e ha dato mandato alla stessa segreteria di aderire all'invito rivolto dall'on. Bosco per l'incontro di martedì prossimo, mentre per quanto concerne il problema del settimo numero da una parte si potrà prendere in considerazione il congelamento degli importi corrispondenti alle tre ore contrattualmente previste, dall'altra non si dovrà accedere a discriminazioni tra i lavoratori che effettueranno il numero del lunedì.

«Pertanto la segreteria nazionale della Fulpc, nel riaffermare la priorità della piattaforma contrattuale rispetto alla equivoca posizione espressa dagli editori in ordine al settimo numero, ha deciso la seguente azione sindacale fino alla fine del mese di febbraio: sciopero articolato di sei ore, gestito dalle organizzazioni provinciali unitamente ai consigli di fabbrica, precisando che nelle giornate in cui si svolgeranno gli scioperi articolati non dovranno essere effettuate prestazioni di lavoro straordinario a qualsiasi titolo; sciopero nazionale in modo da non consentire l'uscita delle testate giornalistiche del mattino e del pomeriggio di venerdì 18 febbraio 1977; una manifestazione da tenersi a Roma nella stessa giornata del 18 febbraio, durante la quale verrà richiamata l'attenzione dell'opinione pubblica sui motivi e i contenuti degli scioperi dei lavoratori dei quotidiani; la manifestazione sarà aperta alle forze politiche, alle confederazioni, alla Federazione nazionale della stampa italiana, alle associazioni degli edicolanti, ai sindacati operanti nel movimento.

«Inoltre i giorni di lunedì 21 e 28 febbraio l'azione sindacale si svolgerà sul settimo numero in modo che non escano le testate dei giornali che fanno la settima edizione: ciò per caratterizzare la volontà della categoria di colpire gli editori nel loro complesso e nel campo specifico quelli che sono interessati alla pubblicazione del lunedì, per rimuovere la posizione assunta da questi ultimi di freno al proseguimento del confronto sul rinnovo contrattuale».

(Ansa)

Sollecito ad Andreotti degli editori di giornali

Roma, 12

La presidenza della Federazione italiana editori giornali è stata ricevuta stamani dal presidente del consiglio per sollecitare il provvedimento sostitutivo dell'aumento del prezzo dei quotidiani. Come è noto, per evitare le sproporzionate conseguenze sul costo generale del lavoro che l'aumento di prezzo avrebbe portato come incidenza sulla scala mobile, il governo ha deciso di rimborsare agli editori il minore introito altrimenti dovuto. L'on. Andreotti ha comunicato che il provvedimento di legge, già concertato con il Tesoro, è all'ordine del giorno del prossimo consiglio dei ministri.

(Ansa)

CONDANNATI IN SEI per il rapimento Broglia

Vercelli, 12

Con sei condanne a 16 anni di reclusione e una assoluzione con formula piena, si è concluso oggi a Vercelli il processo contro gli imputati del sequestro a scopo di estorsione dello studente Fabio Broglia, di 20 anni, di Casale Monferrato, rapito a Milano nella notte fra il 18 e il 19 gennaio 1975 e rilasciato l'11 febbraio successivo nei pressi di Formigliana (Vercelli) dopo che la famiglia aveva pagato 95 milioni di riscatto.

Navi USA manovrano con aerei iraniani

Washington, 12

A quanto si è appreso a Washington, una squadra operativa della marina degli Stati Uniti, guidata dalla portaerei nucleare «Enterprise», ha compiuto manovre congiunte, assieme ad aerei iraniani, nella zona del Golfo di Oman, al largo della costa dell'Iran. Portavoce americani hanno confermato che le manovre in questione sono avvenute giovedì scorso, ma non hanno voluto fornire ulteriori dettagli: secondo altre fonti, fra gli aerei iraniani vi erano anche dei caccia F-14 «Tomcat», venduti all'Iran dagli Stati Uniti.

Le manovre avrebbero compreso un finto attacco contro la squadra USA da parte degli aerei iraniani e l'intercettazione di questi ultimi da parte di aerei della «Enterprise», la quale dispone anch'essa di caccia «F-14».

(Ansa - Upi)

DURO ATTACCO DELL'«OSSERVATORE» AL PIU' DIFFUSO SETTIMANALE ITALIANO

RIMBROTTI VATICANI A «FAMIGLIA CRISTIANA»

Sono sotto accusa in particolare un'inchiesta Doxa («perlomeno sospetta») sulla religiosità degli italiani e tre immagini di Cristo usate per pubblicizzare una storia del Cristianesimo

Città del Vaticano, 12

Il settimanale vaticano attacca nuovamente e duramente «Famiglia cristiana» — il più diffuso settimanale italiano — edito dalla Pia società San Paolo — per aver promosso e sostenuto l'inchiesta Doxa sulla religiosità degli italiani, un'inchiesta «perlomeno sospetta», e per aver utilizzato un'immagine di Cristo «autostoppista» nel corso di una campagna di lancio di una storia del cristianesimo che uscirà a puntate.

Circa l'inchiesta Doxa, Gennaro Auletta, che firma la nota apparsa sull'«Osservatore della domenica» scrive: «E' arcinoto che cosa siano e a che cosa servano queste inchieste, specie se frettolose e con campioni sospetti. Finora pare che non siano servite un bel niente tranne alle arzigogolature degli arzigogolanti». In particolare si sofferma sulle risposte date a due domande poste dalla Doxa: la prima riguardava i rapporti tra cattolici e socialisti, il 70 per cento ha risposto che si può essere buoni socialisti e buoni cattolici; la seconda riguardava i rapporti fra cattolici e comunisti, il 45 per cento che si può essere buoni comunisti e buoni cattolici.

A parte il fatto commenta la nota vaticana, che l'inquirente non ha specificato che questo pateracchio di due bontà abbia da intendersi a livello ideologico oppure a livello pragmatico, nasce il sospetto che «la bontà» di questi «buoni... buoni» non differisca gran che da quella del giovane ucciso con l'arma in pugno sul luogo della rapina, dopo aver a sua volta ucciso e ferito, per il quale certi misericordiosi del suo quartiere intervistati dalla televisione si limitarono a compiangerlo con un elogiativo «era un buon ragazzo».

Per quanto riguarda l'immagine del «Cristo autostoppista» la nota dice che il settimanale cattolico ha seguito «la falsariga degli imbonitori di un dentifricio, un detersivo, un cosmetico o di che so altro».

Il settimanale ha presentato alla scelta dei suoi lettori e poi ai giornalisti tre nuove immagini di Cristo da richiamo sulla copertina per il lancio di una storia del cristianesimo che dovrebbe uscire a puntate. «Nuove, perché? Non bastava già quella di un Cristo incravattato e dall'aria un po' strafottente e spavalda? Ecco allora la scelta dei modernissimi cristiani, un Cristo autostoppista che fa il gesto del pugno chiuso con il pollice teso in avanti e chiede il passaggio "per fare la tua stessa strada" (ma sapete quale altro significato scurrile ha quel gesto per un napoletano); e poi ancora un Cristo appaiato a Mao con la sentenza equivoca: "Non c'è storia senza Jesus", e infine un Cristo dai capelli grigi uscito allora dalle mani del parrucchiere con gli occhiali rotondi a fanale, le borse sotto gli occhi che scrutano in alto chissà che cosa, le labbra carnose e un'aria incantata di chi non sa che rispondere alla domanda che inchioda "Jesus che ha fatto dai 33 anni in poi?"».

A questi rilievi l'autore della nota aveva premesso che «di travate pubblicitarie poche se ne salvano per intelligenza o serietà; o sono cretine, o urlano il buon senso, oppure sono marchianamente bugiarde».

(Ansa)

Il trauma di Peyrefitte

ESISTONO fratture ossee semplici o multiple, e ciò fa qualche differenza. Psichicamente esistono traumi semplici o multipli, e la differenza è grande. I primi consistono in quelle rotture dell'esperienza che ci pongono di fronte a un dilemma e a una scelta; e si risolvono sempre scegliendo; i secondi ci pongono di fronte a un problema irresoluto o irresolubile. Ai primi siamo abituati: la nostra esistenza è tutta segmentata di fratture, che fanno la discontinuità della vita e la sua stessa salute, il suo drammatico e fertile prima e poi. Peggio invece quando si rompe il già rotto e si frattura una frattura: difficilmente si riaggiusta; qualche cosa rimane anchilosato.

Stiamo parlando di politica. Io soffrivo, in tal senso, di una frattura semplice, relativamente indolore — fino al 1.o gennaio 1977: quella di cui ciascuno di noi soffre, guardandosi intorno. Adesso è diventata multipla, con tutte le conseguenze. La causa è che a capodanno ho ricevuto in dono un libro: «Le mal français», di Alain Peyrefitte — ex ministro di De Gaulle — (ed. Plon), attualmente in Francia un best-seller.

Per «mal francese» Peyrefitte intende il centralismo statale, o «monocentrismo autoritario», che si risolve in una tirannide dell'Amministrazione (i francesi qui usano la maiuscola). Ecco il male: gli elettori non riescono a controllare i loro rappresentanti, i deputati non riescono a controllare il governo, il governo non riesce a controllare l'Amministrazione, e questa accentra un'enorme quantità di potere.

Ora, il fatto che in certi organismi giganteschi e pletorici, proclivi agli edemi e all'idropisia burocratiche, il centralismo statale provochi inconvenienti ben noti, ostruendo le valvole del cuore che non arriva più a spingere il sangue fino alla periferia — come sembra accada nell'URSS, secondo le ammissioni delle stesse autorità di quel paese — non ci meraviglia. Ciò è intrinseco a certe necessità di regime. Ma che ciò accada in Francia, una delle società più libere, ove il centralismo si è stabilito da secoli, ma si è perfezionato in modo agile e analitico, fino a consustanziarsi con la natura stessa della nazione, è cosa sconcertante.

Peyrefitte documenta con esemplificazioni insieme tragiche e risibili i danni che, con la sua rigidità e la sua arroganza, con la sua riluttanza conservativa (che non è pigrizia, ma negativa solerzia) e talvolta con la sua ignoranza, una amministrazione centrale — sempre gelosa delle proprie prerogative, fedele alla teologia dei regolamenti, non disposta a dividere il suo privilegio decisionale — può portare alla vita della nazione. I rapporti descritti dal Peyrefitte tra Parigi e Bray-Sur-Seine sembrano quelli tra Mosca e l'Azerbegian. Il semplicismo cartesiano amministrativo francese — egli documenta — provoca spesso non soltanto rivoltanti ingiustizie, ma inverosimili complicazioni. La prosa ammirevole, equanime e implacabile di Peyrefitte (...«c'etrait une historie triste comme ces divorces ou chacun a raison...») non lascia dubbi nell'animo del lettore.

Il libro ha sconcertato i francesi, ma non meno può sconcertare, per un diverso motivo, anche noi. Noi pure abbiamo un nostro male, un «male italiano», notissimo a tutta Europa e oggetto un po' di compassione e un po' di ribrezzo. Il male italiano è tutto il contrario del male francese: non l'eccessiva presenza dello Stato, ma la sua assenza; non una amministrazione centrale troppo efficiente, ma la pigra scomparsa di ogni centro direttivo: non un sistema troppo consequenziario, ma uno del tutto incoerente; non una burocrazia che vuole troppo, ma una burocrazia che non sa quello che vuole, o vuole soltanto non voler nulla; non la periferia oppressa dal centro, ma il centro esautorato dalla periferia, ecc. ecc.

Orbene, finora, in non pochi, anzi in molti, ritenevamo che per questo nostro malanno esistesse un rimedio: il rafforzamento dello Stato e il riciclaggio della sua mano amministrativa; quello che i francesi avevano adottato quattro secoli fa, con efficacia; anche se convinti che su di noi (l'avevamo sperimentato fin dall'inizio del regno) avvebbe sortito minor effetto, e che comunque andava preso con prudenza, come i sulfamidici da parte di chi ha il fegato debole. Ma ora Peyrefitte sostiene e dimostra che quel rimedio produce danni anche su organismi assai robusti come quello dei nostri vicini. Di qui lo sconcerto di cui dicevo, e le diverse reazioni.

Ho prestato infatti il libro a un mio amico, e me lo ha reso con le lacrime agli occhi: «Ecco — diceva — gli stessi abusi, gli stessi assurdi ovunque, tutto il mondo è paese: è la pianta uomo che è guasta». «Ma no — lo correggevo — non vedi che gli abusi sono opposti?». «Non vuol dire nulla: tanto peggio Ognuno ha i suoi vizi, da secoli, che non cambiano. Non c'è speranza di miglioramento, non c'è evoluzione nella storia: né darwiniana né lamarkiana, né naturale, né acquisita». Protestavo: «Una certa evoluzione sembra pur esserci: per esempio, darwiniana, per gli inglesi, gli svedesi...; lamarkiana, per i cinesi...». Scuoteva il capo: «Non per noi. L'Italia è fatta, ora sono da fare gli italiani: e invece rimane tutto come prima».

Feci leggere il libro a un altro amico. Me lo rese, ilare. Fischiettò: «Mal francese e mal nostrano - datevi la mano!...». Intendeva dire che mettendo insieme, come rimedio l'uno all'altro, i due mali, ne veniva la ricetta della salute. «Una terapia disastrosa» mi indignai. «Oltre tutto, l'abbiamo praticata e la andiamo praticando da anni e ne vedi gli effetti».

Tra le tendenze centralizzanti e le periferiche, tra le forze centripete e le centrifughe, tra i doveri e gli interessi — si pensa — ci sarà pure un equilibrio dialettico, sia pure pendente ora più in un certo senso ora nell'altro. Nella bilancia della giustizia il braccio dello Stato, dell'Amministrazione, della Legge — secondo il Peyrefitte — è troppo lungo, per cui il peso di queste forze soverchia il peso delle forze locali, degli interessi legittimi, della pubblica opinione. Che cosa consiglia? Accorciare il braccio amministrativo centrale e allungare quello regionale, locale. In un paese già tanto decentralizzato come gli Stati Uniti, il neo Presidente Carter, durante la sua prima conferenza stampa giorni fa enunciava il medesimo programma: sfoltire l'organico della burocrazia, limitarne gli interventi, eliminare enti inutili, ridurre le leggi e i regolamenti amministrativi.

Come tutto è semplice altrove, e inestricabile da noi! Le cose altrove si pongono ogni volta come un dilemma, che si scioglie con una scelta; tutto è decidibile. Da noi tutto rimane problema. Il nostro sistema o meglio il nostro stato di fatto non si può dire né troppo centralizzato né troppo eccentrico; sono distinzioni che da noi hanno poco senso. Da noi predomina un pluralismo-eccentrico a livello unitario-centrale: non contano il Governo, il Parlamento, l'Amministrazione in quanto tali, ma dentro questi la pluralità dei partiti e delle correnti e delle clientele; e tutti sono servi-padroni di tutti. Soltanto il sistema feudale conosceva anomalie simili. In queste condizioni il lamento di Peyrefitte ci suona come, a uno dalle ossa rotte ripetutamente in tanti pezzi, può suonare il lamento di chi abbia una frattura semplice. O felice trauma!

Il decentramento regionale, l'amministrazione locale: ecco: i rimedi proposti da Peyrefitte. Noi li abbiamo, almeno in parte, già realizzati, e siamo convinti tutti che «altrove» daranno ottimi risultati, strettamente dipendenti come sono dalla serietà e all'impegno delle forze locali. Da noi però le maggiori resistenze al contenimento della spesa pubblica — un imperativo da tutti riconosciuto — vengono proprio dalle province e dai comuni, al punto che persino l'on. Donat Cattin non sa votarsi ad altro santo che al venerabile Primato dello Stato. Da noi si nomina primario di un ospedale milanese un discusso e un po' micidiale chirurgo — così scrivono pubblicamente, e si attende ancora una denuncia per diffamazione — perché appoggiato dalla locale giunta socialista: e più o meno tutti i nostri ospedali sono lottizzati a somiglianza della RAI.

O per saltare a un altro esempio più frivolo: con quale altro criterio, se non di clientela politica, saranno stati scelti lo scenografo e il costumista della «Norma» data di recente alla Scala e trasmessa addirittura per Eurovisione, tanto reclamizzata e così pacchiana da far arrossire (un milanese)?

E' vero: la spiegazione clientelare politica da noi rischia di diventare un'esplicazione universale, metafisica, buona in tutti i casi; ma non se ne vede altra. Quanto all'impegno delle segreterie e delle sezioni locali dei partiti nel difendere gli interessi delle città e delle province — per ritornare ad argomenti più seri — la questione di Osimo insegna. Peyrefitte ha commosso la Francia rivelando i soprusi legali commessi dall'Amministrazione ai danni di alcune migliaia di lavoratori di miniere: troppo pochi per farsi rispettare dall'Amministrazione e per farsi difendere dai sindacati.

Analogamente gli interessi di una provincia di confine vengono ironicamente bagatellizzati, tradotti in barzellette, a Roma, posto che il peso elettorale dell'intera provincia triestina è minore di una borgata romana o di un sobborgo milanese; e anche i partiti locali si dissociano dagli interessi locali. Faccia Peyrefitte un viaggio in Italia (ma so che cosa risponderebbe: voi siete un caso anomalo, che non fa testo: ce lo testimoniano i «voyages in Italia» fin dal XVII secolo: i viaggiatori visitavano la penisola come uno straordinario serraglio).

Quanto al Friuli, altro caso recente, un commissario governativo ha fatto in due mesi più che i comitati regionali in sei; ma si è servito, per montare le baracche, dei militari; un sindaco locale li aveva rifiutati, perché antimilitarista.

E veniamo al patrimonio naturale e storico. E' troppo noto quel che hanno fatto le amministrazioni locali, poniamo a Napoli o ad Agrigento. E quelle regionali? Manovrano, concordi le une e le altre, per lottizzare il Parco nazionale dello Stelvio, o quello di Abruzzo. Ci siamo. I cari triestini spasimano, e giustamente, per la difesa del Carso e di tutto il loro prezioso patrimonio naturale; ma che cosa hanno commesso nella incantevole rada di Duino? L'hanno cementificata e la stanno cementificando come Pozzuoli Chi protestasse, si farebbe emarginare.

A proposito: Trieste, per la sua posizione, si prestava come poche altre città al mondo ad un assetto urbanistico splendido (altro che Stoccolma o Zurigo! per dire di due città ammirevoli). Viceversa, dove la località era brutta, un imperial regio Governatore la fece bella; dove la natura era bella, armoniosa, varia, collinare, i triestini sono riusciti a farla incredibilmente brutta: nessun viale panoramico, quartieri residenziali anonimi come periferie, indistinguibili le zone di prestigio dai quartieri popolari. Forse un piano studiato da funzionari mandati dalla Hofburg avrebbe dato risultati migliori. Si aggiungono erosioni di cave giganti sulla collina e sulla costiera. Come sui Colli Euganei.

Voi dite: «Mal comune...». Qui è il punto. Il proverbio «mezzo gaudio» proprio qui non si addice. Non su scala nazionale né europea né planetaria. Quanto leggiamo nel libro di Peyrefitte che anche in Francia, per liquidare la pensione di un lavoratore lo fanno aspettare un anno e mezzo — come da noi —, la cosa non ci procura alcuna consolazione. Ci provoca un trauma aggiunto. Riconoscersi malati ma sapere che esistono anche i sani, e che noi siamo stupidi, ma che ci sono anche gli intelligenti, questo sì è consolante. Lascia adito alla speranza. Diciamo: l'intelligenza è possibile; tanto è vero che, guardando oltre frontiera, al confronto sembra proprio che tutti siano intelligenti; ci arriveremo anche noi. Ecco perché gli errori altrui ci feriscono più dei nostri (a questi siamo abituati), e il libro del Peyrefitte colpisce di rimbalzo più noi che i francesi. Proprio perché, al punto in cui siamo, gli errori altrui non ci offrono indicazioni, ma ce le tolgono, perché li abbiamo già commessi e pagati, e le loro ricette per non recidivare le abbiamo già applicate senza successo. Come rallegrarsi dei guai altrui, quando non ci suggeriscono rimedi, ma ce ne tolgono le speranze? Proprio perché altrove possono giovare, sappiamo che quei rimedi — logici e facili — da noi falliscono e falliranno. In questi casi il fuscello nell'occhio del vicino ci fa più male della trave nel nostro.

Guido Morpurgo-Tagliabue

PICCOLO CABOTAGGIO FRA ALCUNE DELLE ULTIME CURIOSITA' EUROPEE

Monaco: Versailles del mare e nuova Babele della Radio

Questi sono oggi, al di là delle tante mistiche figurazioni d'altri tempi, i connotati più autentici del Principato - 800 mila visitatori degli abissi e 50 lingue irradiate nell'etere da Montecarlo

«Montecarlo? — dicono — mitologia. A Montecarlo non è importante quello che le persone sono, ma quello che si crede che siano...». C'è chi la pensa ancora così oppure chi, al solo nome di Monaco, corre all'idea del paradiso degli evasori fiscali e non va oltre. In altre parole è convinto che si tratti di un paese costruito di fantasie, abitato da gente imbalsamata nel romanzo del Casinò.

Convinzioni del genere, per la verità, non sono poi tanto remote giacché l'anno scorso, un americano di California, oberato di dollari, scrisse a un funzionario del governo francese domandando cosa doveva fare per sistemarsi nel Principato, dal momento che negli Stati Uniti il fisco non gli dava tregua. Come tanti altri, quell'americano ignorava che Monaco ha un suo governo e che ormai, nonostante le dispense fiscali di cui godono i monegaschi, a Montecarlo non è più possibile fare ciò che si faceva una volta, quando bastava affittare un ufficio e mettere una placca sulla porta, per dare il via ad affari d'ogni genere, senza pagare un soldo d'imposta.

Una statistica non ufficiale, fornita a mezza bocca, dice infatti che nel 1959, nel Principato, c'erano 550 società anonime, diventate 650 l'anno dopo. La stessa statistica clandestina parla d'affari di 15 miliardi di franchi delle società di prodotti chimici e, del micro-Stato, come una cassaforte zeppa di denaro. Quanto, non si sa con esattezza e neppure da dove venga. Oggi, però, le cose funzionano in maniera alquanto diversa. Nel 1962, per via delle imposte, fra la Francia e Monaco ci fu una specie di guerra. Parigi, che insisteva per l'allineamento fiscale, minacciò di assissiare Montecarlo e i monegaschi, come risposta, dissero che magari si sarebbero ridotti a mangiare pane e cipolle, ma che mai avrebbero ceduto di un pollice, né rinunciato ai loro antichissimi privilegi.

Siccome la Francia non aveva nulla da guadagnare ma molto da perdere, il contrasto si concluse con un accordo che soddisfece entrambe le parti

Monaco non è né imbalsamata né imbottita di leggende. Per vari motivi è sempre romanzo ma si tratta di un romanzo nuovo, moderno, che soltanto in appendice conserva l'inserto dedicato al Casinò, alla sua fantastica storia e alla famosa «Società dei bagni di mare» che lo gestisce, e i cui proventi, che un avolta costituivano, ti, che una volta costituivano dello Stato monegasco, ora sono soltanto il 3 per cento. Di anni, il Principato attinge ad altre voci; in primo luogo all industrie, che sono circa 140 al turismo, al monopolio dei tabacchi (si vendono annualmente 100 milioni di sigarette) ai telefoni (Montecarlo ha il record della durata delle telefonate), ai francobolli di cui vengono emesse annualmente una decina di serie e ai musei, che sono autentiche rarità.

Chi sosta a Montecarlo ha l'obbligo, direi, di visitare il Museo Oceanografico come chi arreca a Roma, ha il dovere di visitare San Pietro. In un certo senso, anche questo stupendo edificio, collocato alla sommità di uno sperone roccioso è un tempio in cui vengono custoditi tutti i segreti degli abissi marini.

Ci si arriva per la strada che sale dalla parte antica della rocca, dove tutto ha conservato l'incanto del passato. Dice una vecchia storia che una volta, a Monaco, esisteva un principe diverso da tutti gli altri poiché, al fasto del suo palazzo preferiva la vita dura del marinaio e le soddisfazioni che gli derivavano dalla scienza. Il sovrano regnante era Alberto I, un pozzo di sapere in tutti i sensi, pellegrino, fra l'altro della socialità e della pace e profeta dell'oceanografia. Fra il 1885 e il 1955, Alberto fece 28 campagne scientifiche a bordo di battelli speciali, sui quali riuniva i nomi più fosforescenti della biologia e della fisica Dalle numerose «campagne marine», il Principe portò tesori inestimabili e ricavò 110 libri di osservazioni preziose. Perché tutto questo materiale non rimanesse sterile, decise di creare un museo e, il Tempio del mare, venne inaugurato il 29 marzo del 1910. Nel sottosuolo dell'edificio, costruito su enormi piloni che affondano nell'acqua, vi sono laboratori di studio e ricerca, uno stupendo aquario e una biblioteca con 30 mila volumi, mentre nella parte posteriore, tutta marmi e colonne, oltre a una vasta sala per conferenze, ci sono vari saloni pieni di tesori marini. I monegaschi dicono, con orgoglio, che il loro Museo oceanografico è la Versailles del mare e non hanno torto se si pensa che ogni anno ci passano 800 mila visitatori, poco meno, quindi, di quelli che a Parigi compiono un'ascensione sulla simbolica Torre Eiffel.

S'entra, e si ha l'impressione di tuffarsi nelle profondità marine. Dentro grandi vasche, in una penombra verdastra, si muovono pesci esotici dai colori fantastici, combinati dalla natura come mai nessun pittore è riuscito a fare. Si tratta di esemplari delicati e costosi che una volta venivano trovati anche a bordo dei pescherecci che approdavano a Marsiglia da quel curioso personaggio che fu Etienne Gastaldi, il quale compiva le sue missioni con una pompa di bicicletta, una boule per l'acqua calda, una camera d'aria e un mastello e che adesso, invece, arrivano in aereo a Nizza, dentro sacchi di nylon, pieni per metà d'acqua di mare e ossigeno, avvolti in un imballaggio termico speciale. Nel basamento del Museo, verranno anche costruite abitazioni sottomarine in maniera che a Monaco nascerà la prima generazione dei pionieri del mare. Quando finiscono le visite e scende la sera, comincia il lavoro del «custode» dei pesci, il quale controlla la temperatura delle vasche e il mangime dei loro preziosi inquilini. Finito il giro e spenta l'ultima luce, il Tempio torna buio e silenzioso come un abisso.

Per via della sua notissima radio, la voce di Montecarlo arriva in tutto il mondo e specialmente in Italia dove ha, all'incirca, 7 milioni di ascoltatori che, d'estate, diventano dodici. Con le onde corte, raggiunge l'America del Sud, il Giappone e l'Australia; con le medie, si spinge fino alla Scandinavia e all'Islanda mentre con le lunghe copre il resto dell'Europa. Tre antenne di 310 metri d'altezza, superiori in slancio alla Torre Eiffel, costituiscono la «gola» di questo complesso che si esprime in 50 lingue, compreso lo zulù, per via di un programma religioso, organizzato e pagato da una setta episcopale americana. Nella sede, che una volta era un albergo, il «Principe di Galles», lavorano 350 persone. I programmi sono semplici e vivaci, i colloqui con gli ascoltatori, piacevoli e immediati. La pubblicità è alla base dell'«affare», il cui bilancio annuo è di 7 miliardi di franchi.

«L'anno scorso — mi diceva il direttore — abbiamo ricevuto, dagli ascoltatori, più di un milione di lettere. Venivano da ogni parte del mondo, compresa la Russia, Kuwait e la Polinesia. E' una continua richiesta di musiche nuove e di notizie sui nostri "animatori" che io vado a scovare dovunque, in qualsiasi ambiente...». Una sezione italiana, lancia programmi sulla Penisola, setacciando simpatizzanti un po' dappertutto. Pier Luigi Moraca, un giovane torinese che dal 1969 dirige la propaganda del reparto «Italia», mi mostrò i sacchi di lettere degli ultimi mesi: più di 300 mila che crescono di continuo date le 13 ore di trasmissione di adesso, contro le sei di cinque anni fa.

Altro aspetto interessante di Montecarlo è l'affannosa ricerca di nuove aree fabbricabili che vengono rubate al mare giacché il Principato non ha più spazio disponibile e le case si sono spinte fino a ridosso del cimitero. Uno dei lavori più colossali è stato il terrapieno di 30 ettari, realizzato lungo la costa di Fontvielle, da un gruppo finanziario italo-franco-svizzero, con il concorso tecnico di una ditta italiana, la Micoperi di Milano, la quale ha eseguito le perforazioni alla profondità record di 80 metri sotto il livello marino.

Sul fondo, sono state collocate tre milioni e mezzo di tonnellate di roccia e sassi e il mare è stato riempito fino a 15 metri dal pelo dell'acqua. Su questo pavimento immerso è stata poi disposta una barriera di cassoni di cemento, anch'essi fabbricati in Italia, lunghi 27 metri ciascuno, pesanti, a vuoto, 5000 tonnellate e pieni, 15 mila. Li hanno portati da Genova, via mare, galleggianti in convoglio, al traino di rimorchiatori. Una diga, lunga un chilometro e larga sei metri, con un basamento che è tre volte, come volume, la piramide egiziana di Cheope, protegge questo nuovo lembo di terra monegasca sorto, come per magia. Due nuovi porti, per 500 battelli ciascuno, fiancheggiano il terrapieno sul quale viene sorgendo un vasto centro residenziale, con le strade a livello più basso delle abitazioni, circondate da aiuole e alberi, con uccelli scelti apposta a seconda del tipo delle piante. Che la diga, una specie di Maginot sul mare, sia davvero un capolavoro, lo dimostra il fatto che turisti d'ogni nazionalità, fra cui nugoli di giapponesi che quest'anno, con lo yen irrobustito, affollano il Principato, si recano ad ammirarla come una rarità da museo della tecnica.

Altro complesso edilizio di raffinata bellezza architettonica è il nuovo Sporting, con una stupenda zona verde, parcheggi sotterranei ed edifici di forma tondeggiante con sale da gioco, un teatro, un ristorante per mille persone, un salone per congressi e un locale notturno d'eccezione, che sembra un boccone di Polinesia, trasportato d'incanto sulla Costa Azzurra. Qui dicono che è la Tahiti di Monaco. D'accordo che non ci sono i fiori di Tahiti e in special modo il «tiarè» il cui profumo, aspirato una volta, a detta dei polinesiani, costringe a tornare. Ma è importante? Forse no, dato che Montecarlo, nel suo insieme è un «tiarè» di profumo inebriante.

Luigi Romersa

(Telefoto ADN)

Roma — Sydne Rome è la bella ospite di uno spettacolo televisivo che viene registrato negli studi della Rai nella capitale. Si tratta di «Quantunque io» che ha per protagonista Montesano

Libri ricevuti

Nico Sgarlato: «Caccia e bombardieri 1956-1975» (Delta Editrice; pagg. 168, lire 8500).

Il volume costituisce l'ideale continuazione di quello dallo stesso titolo compilato da Corrado Barbieri sempre per la Delta Editrice e riferentesi al primo decennio post-bellico 1945-1956. Il ventennio dal '56 al '75 si distingue nettamente dal periodo precedente — caratterizzato da un'impressionante fioritura di prototipi, dai più orientatisi ai meni convenzionali — in quanto i crescenti costi di progettazione, sviluppo e costruzione hanno portato ad una maggiore selezione dei modelli.

Nel settore dei caccia, nella seconda metà degli anni Cinquanta si è passati dai supersonici in picchiata e in volo orizzontale ai bisonici, con aerei famosissimi che ritroviamo quasi ogni giorno sui giornali: dall'F-104 all'F-105, dal Phantom al Mirage III, al MiG-21, fino a due macchine giustamente definite «fantastiche» come il sovietico MiG-25 (protagonista della «fuga» in Giappone ai comandi del colonnello Belenko) e il ricognitore americano YF-12, battezzato «Blackbird», l'uccello nero», l'aeromobile dalle prestazioni oggi più spinte, impiegato in questi anni in tutti i «punti caldi» (Cuba, Cina, Vietnam, Medio Oriente, Cipro), usato anche per esperienze della NASA, capace di una velocità massima di 3716 chilometri orari a circa 20 mila metri di quota.

Meno ricca invece l'aviazione da bombardamento, in cui segnaliamo i B-52 americani e i Tu-16 sovietici (tuttora in linea), l'affermato Mirage IV francese e altre macchine ambiziose che, come il North American B-70 Valkyrie, hanno avuto vita effimera.

Il ventennio 1956-'75 segna anche la scomparsa quasi totale dell'idrovolante e il ridimensionamento degli aerei a decollo corto e verticale (con l'eccezione dell'Harrier inglese), aumenta invece l'importanza dell'elettronica e dell'armamento di bordo.

Il volume di Sgarlato comprende tutti i tipi di aerei da combattimento prodotti nel ventennio, con l'esclusione dei ricognitori, degli elicotteri, degli aerei da allarme radar, limitatamente a quanto realizzato in Canada, in Cina, in Egitto, in Francia, negli Stati Uniti, che fanno ovviamente la parte del leone (le altre nazioni saranno trattate in un secondo volume).

Di particolare interesse le due pagine dedicate alla Cina — presente con i due cacciabombardieri Shen Yang F-8 e F-9 — la cui industria aeronautica appare poco sviluppata rispetto alle necessità del paese e basata su modelli d'ispirazione sovietica: ma è prevedibile che nel prossimo futuro vengano messi in linea aerei da caccia di nuova concezione, mentre i bombardieri saranno progressivamente radiati per far posto ai missili.

Fa. P.

«L'ufficio moderno», Rivista di aggiornamento sui problemi aziendali, Anno L, N. 5, (Milano; Pagg. 117, lire 3500).

Francesco Palladino, «La legge cancellata». La Corte costituzionale in Italia, (SEI, Torino; Pagg. 136, lire 3000).

NEL LIBRO DI JASPER RIDLEY LA VITA PRIVATA E IL RUOLO STORICO DELL'EROE DEI DUE MONDI

Parlar male di Garibaldi

Ovvero Garibaldi fuori del mito: un'intelligente operazione che riporta alle dimensioni della realtà vicende quali la sua esperienza di capitano marittimo, l'amara permanenza negli Stati Uniti, le sue fughe e le sue vittorie

Parlar male di Garibaldi è stato sempre sconsigliato, se non proibito, dall'opportunità di non guastare il più solido mito dell'unità nazionale: e tale opportunità ha trovato un terreno tanto ricettivo nella necessità di fede popolare, che la figura di Garibaldi ha finito col rimanere imbalsamata.

Il vitale, spontaneo, coraggioso Garibaldi, se lo potesse sapere, si ribellerebbe all'oleografia in cui è stato confinato. Non era uomo da museo il guerrigliero dell'America latina, il corsaro dei Mille, il repubblicano, amico di Mazzini, diventato improvvisamente monarchico per l'inaspettato senso della realtà storica che gli fece capire che senza Carlo Alberto l'Italia unita, nell'800, sarebbe rimasta nei sogni romantici dei patrioti.

Intorno all'eroe dei due mondi è stato scritto parecchio, ma non moltissimo, tanto che una vasta, particolareggiata biografia su Garibaldi di Jasper Ridley, uscita l'anno scorso in Inghilterra, ha suscitato notevole interesse nei paesi di lingua anglosassone, fino a indurre l'editore Mondadori a farla tradurre e a pubblicarla per lettori italiani («Garibaldi», 850 pagine, lire 8.500).

Ridley, uno scrittore nato nel Sussex nel 1920, ha dedicato una decina d'anni alla ricerca di documenti e testimonianze sull'epopea, la vita privata e le più disparate vicende dell'avventuroso marinaio e nobile, geniale capitano di ventura genovese: alla fine, l'autore ha consegnato alla storia una figura forse più grande di quella creata dalla propaganda del nostro Paese, e nello stesso tempo più umana e completa.

Riassumere qui le peripezie e le imprese di Garibaldi e dei suoi seguaci sarebbe pleonastico, mentre è necessario sottolineare:

1) che l'opera di Ridley colma una lacuna, non esistendo da noi una biografia di Garibaldi così aggiornata ed esauriente e, soprattutto, di così alta qualità storiografica;

2) l'opera si legge con molto interesse per le sue intrinseche doti narrative, bene adeguate a un argomento come le molteplici vicissitudini di Garibaldi il cui destino e le cui gesta sono stati determinanti non solo per le sorti d'Italia, ma anche di alcuni Paesi dell'America latina;

3) raccontando i particolari spesso inediti delle vicende garibaldine nei due mondi, l'autore descrive con precisione scientifica il quadro delle condizioni politiche e culturali dell'Europa e dell'America, gli echi che tanti fermenti suscitavano nella coscienza di Garibaldi e, di rimando, quelli che le sue imprese producevano, oltre che nei centri di potere, nelle coscienze illuminate dell'800.

Nel testo sono di frequente discusse senza pedanteria le contrastanti versioni e interpretazioni dei vari episodi che hanno costellato l'esistenza di Garibaldi, come pure, per esempio, le posizioni di Mazzini e di altri personaggi impegnati nelle lotte ideologiche e militari del Risorgimento. Particolare dopo particolare, viene ricostruita la strepitosa sequenza che, nel giro di dodici anni, trasforma l'oscuro militante politico rifugiato in Sud America in uno dei più geniali guerriglieri di tutti i tempi, nel comandante in capo delle forze di terra e di mare dell'Uruguay, nell'eroe popolare esaltato dalla stampa democratica di tutto il mondo e in cui sperano i patrioti italiani cui giunge il messaggio tonificante delle sue gesta lontane.

Alessandro Valevsky, che lo statista austriaco Guizot aveva mandato in missione in Uruguay e in Argentina, di ritorno aveva detto che Garibaldi «era un genio capace di ogni impresa e tale da riuscire uguale a uno dei migliori marescialli dell'Impero». «Garibaldi è un uomo di cui il paese dovrà un giorno giovarsi per l'azione», scriveva a sua volta Mazzini, che aveva seguito le sue vicende, il 22 ottobre 1843.

D'altra parte, Garibaldi non aveva mai dimenticato la patria lontana. Ridley ci riporta infatti con lui in Italia per farci conoscere la sua originalità di comandante nel '48 e nel '49, quando per la prima volta applica in Europa le lezioni apprese nella guerriglia sudamericana. Si segue la crescita della sua tormentata personalità di soldato e di politico nel moto di liberazione nazionale e nel «prossimo» indomani dell'unità: dalla guerra del '59 alla trionfale spedizione dei Mille, alla campagna dei Vosgi, e così via, fino alla morte avvenuta a Caprera il 2 giugno 1882.

Tanti episodi storici, Ridley li pone in rilievo scavando nella vita privata di Garibaldi, riportando alle dimensioni della realtà, spesso più amara di quanto ci sia stato fin qui possibile conoscere, vicende quali la permanenza del «disoccupato» Garibaldi negli Stati Uniti, le sue esperienze di capitano marittimo, trasportatore di guano, nel Mar della Cina e in Australia; le sue fughe, con Anita morente, per le «valli» di Comacchio — capitolo, questo, dove molti, sconosciuti particolari non solo geografici rivelano una dimensione meno patetica, più realistica, di questa sciagura, destinata a incidere profondamente nella tempra del nostro eroe e sui destini del suo ruolo politico.

Il lettore, alla fine, potrà verificare le parole che il critico Derek Beales, del «New Statesman», ha scritto per l'edizione inglese di questa magistrale biografia: «La ricerca compiuta da Ridley è immensa e offre molte novità su Garibaldi... Come ritratto di Garibaldi uomo, della sua vita e delle sue imprese, questo libro è un lavoro eccellente, ammirevole».

A. B.

Telefoto Upi

Copenaghen — Per la prima volta Breznev e il nuovo Presidente americano Carter si sono stretti la mano. L'evento — molto appariscente in verità — si è verificato durante una delle sfilate carnevalesche nella capitale danese. Le grosse teste sono opera degli alunni della Scuola d'arte

★ GIORNALE DI TRIESTE ★

MENTRE E' CARENTE LA CAPACITA' DI RICUPERO

LENTA MA INCESSANTE EROSIONE DEI POSTI DI LAVORO

Ai problemi degli stabilimenti paralizzati dalla crisi si aggiungono le crescenti difficoltà nelle piccole imprese

Al di là del numero dei posti di lavoro in meno a Trieste rispetto alla fase acuta della crisi, l'andamento delle attività economiche denuncia segni preoccupanti di flessione, anche perché nelle stesse aziende non investite direttamente dalla crisi non avviene un ricambio delle forze lavorative: ed è un fenomeno che deve far riflettere. Non esiste, beninteso, un caso eclattante, di quelli che colpiscono in modo particolare l'opinione pubblica; ma vi è questa lenta progressiva erosione, una polverizzazione continua di un preciso tipo di struttura industriale conseguente a certe scelte storiche. Esaminiamo, quindi, questa situazione che rischia di diventare un fenomeno nuovo di un settore che rappresenta una delle colonne portanti della nostra economia:

CMI (ex Ponti e gru): negli ultimi tempi vi è stata un'accentuata mancanza di turn-over, di definizione del ruolo produttivo di questa azienda che è diventata in tal modo quasi un ramo secco, non avendole le Partecipazioni statali conferito un volto ben delineato. Tutto ciò non solo incide profondamente sui livelli occupazionali, ma rischia di annullarne la vera e propria attività produttiva.

Bloch: è un caso riconducibile a una scelta nazionale, anche se il settore della produzione delle calze è attivo specialmente per l'esportazione (un incremento del 26 per cento quale dato attivo della bilancia dei pagamenti). La manodopera femminile si troverebbe impossibilitata ad essere assorbita altrove: da qui l'azione incalzante dei sindacati per vincere questa battaglia, che si combatte praticamente ora su un fronte solo: quello delle due aziende jugoslave, che però continuano a chiedere continue dilazioni per la presentazione di un loro piano e di una risposta definitiva. L'ultima assicurazione è di farsi vivi la settimana entrante (ma quante, di settimane, sono trascorse finora?). Per gli altri tre stabilimenti del gruppo la situazione è la seguente: la soluzione è vicina per Spirano (calzificio Sebino) e per Reggio Emilia (imprenditori privati); per Belluno c'è l'ipotesi di riconversione per produrre jeans (non sono poche però le perplessità sulla positività dell'operazione). Gli enti locali e le forze politiche hanno assunto questa vertenza come emblematica per le prospettive di Trieste.

Gaslini: domani vi sarà un incontro all'Associazione industriali con i dirigenti della società per determinare le modalità della messa in cassa integrazione dei 92 dipendenti: si parla infatti detta mancanza temporanea di semi per la lavorazione, dell'impossibilità di rifornimento continuativo del greggio e del rifornimento in alternativa del seme di mais. Un fatto è certo: vi è un progressivo abbandono dello stabilimento triestino, che coincide con lo smantellamento del reparto di produzione della margarina.

Dreher: non si è potuto tenere la prevista riunione del consiglio d'amministrazione per l'impossibilità di essere presente, causa altri impegni, del dottor Marcello Modiano. Si confermano però gli impegni presi di creare una nuova struttura al fine di avviare le pratiche atte al reperimento finanziario e giungere alla costituzione di un altro stabilimento nella zona industriale. I 120 lavoratori sono attualmente in cassa integrazione.

Siri (ex Vetrobel): permane viva la preoccupazione per il posto di lavoro del personale (500 unità); la situazione non è chiaramente definita, vi è una serie di ritardi di origine burocratica. La Cassa di Risparmio ha tuttora in corso l'istruttoria perché il Fondo di rotazione conceda il necessario contributo (l'indagine interessa in particolare le perizie patrimoniali e il collocamento del prodotto sul mercato). Il maggiore motivo di forte preoccupazione è che il titolare della Safar (la Siri entrerà a far parte di questa società quando avverrà la riconversione nel settore siderurgico) si ritiri dalla combinazione se lo sblocco totale dei finanziamenti non avverrà entro aprile (in questi termini si sarebbe espresso infatti il dott. Landini). Nell'assemblea di ierlaltro si è sollecitato un incontro: ora si attende la convocazione.

Questi sono i casi più noti: ma altri ancora (richiesta di fallimento, interi reparti in cassa integrazione, riduzione di personale) purtroppo sussistono. Tutto ciò viene aggravato dagli ultimi idecreti governativi che rendono ancora più preoccupante il quadro complessivo. A Trieste fa spicco la difficoltà di recupero, in carenza di iniziative sostitutive: da qui la constatazione che, in certi settori, si vive ormai alla giornata, all'insegna di un pericoloso «arrangiarsi».

ROMBANTE PROTESTA

(Italfoto)

Gli artigiani autotrasportatori, messi in crisi da nuovi oneri e crescenti difficoltà, hanno fatto sentire la loro voce e bisogna dire che sono riusciti in pieno nel loro intento, anche se a gridare per loro sono stati i clacson dei camion, sfilati ieri mattina in colonna a Trieste e negli altri centri della regione. Il «serpente» nella nostra città è partito verso le nove dal piazzale della Grandi Motori e si è poi snodato lentamente, con gran clamore appunto dei clacson, dalla via Baiamonti verso le Rive, fino in piazza Libertà.

Il traffico in centro, man mano che la colonna si avvicinava, è andato sempre più rallentando, fino a bloccarsi quando la colonna è arrivata sulle Rive.

Ogni automezzo recava un cartello diverso, sul quale si poteva leggere gli slogan che sintetizzavano le rivendicazioni avanzate. «Gli Enti locali ignorano i problemi dell'artigianato», «Andreotti! Se ci fermiamo noi tu resti a piedi...», «Se incrociamo le braccia l'economia è finita».

Il settore, indubbiamente importantissimo per lo sviluppo del commercio e dell'economia, aveva organizzato questa manifestazione per protestare contro l'aumento del 30 per cento delle polizze R.C.A. e di tutti gli altri oneri che non possono essere recuperati dalle tariffe delle prestazioni. A ciò si aggiunge lo slittamento dei termini previsti dalla legge 298 per l'istituzione dell'Albo degli autotrasportatori, il mancato riconoscimento del 5 per cento di tolleranza sul carico complessivo degli automezzi e l'insostenibile pressione fiscale. La protesta, secondo i rappresentanti sindacali della categoria, è stata dettata anche dalla lentezza operativa nei porti, autoporti e valichi confinari e dal ritardo dell'avvio della dogana comunitaria.

Mentre la manifestazione era in corso, i rappresentanti degli autotrasportatori sono stati ricevuti dal prefetto Molinari al quale hanno esposto i problemi nazionali, e in particolare regionali, della categoria. Al prefetto è stato altresì chiesto di fissare un appuntamento per un incontro della delegazione con il ministro dei trasporti. Il colloquio con il presidente della Giunta regionale Comelli è stato invece rimandato a mercoledì.

In aprile a Trieste congresso regionale PCI

Nei giorni scorsi si è riunito il comitato regionale del PCI per decidere — sulla base delle indicazioni del comitato centrale — la data e le modalità di convocazione del congresso regionale comunista. Tenuto conto del calendario dei congressi delle Federazioni della regione (a Gorizia, a Pordenone, a Trieste il 25-27 marzo e a Udine il 2-3 aprile) il comitato regionale ha deciso di fissare per il 15, 16 e 17 aprile il congresso regionale, che si svolgerà a Trieste con la partecipazione dei delegati eletti nei quattro congressi federali, uno per ogni cento iscritti.

Nella stessa riunione il comitato regionale ha deciso di nominare Silvano Tarondo vicesegretario regionale, in considerazione dell'attività a cui va incontro il partito nella regione per i gravosi problemi del Friuli-Venezia Giulia, e degli impegni che per l'on. Cuffaro, segretario regionale, comporta il suo mandato parlamentare.

PER LE ASSICURAZIONI SOCIALI

Riapertura dei termini per i profughi istriani

Il Patronato INAPA, via Ghega 1, II p., informa che è stato approvato il disegno di legge che consente, per un periodo di sei mesi, la riapertura dei termini per la regolarizzazione delle posizioni assicurative per i profughi della Zona B.

Viaggi di Primavera con l'UTAT

ALL'ESTERO

IN AEREO

EGITTO (Cairo - Assuan - Luxor) — dall'aeroporto di Ronchi - 19-26 marzo, 6-13 aprile
LENINGRADO e MOSCA — da Lubiana - 17-24 marzo, 7-14 aprile, 21-28 aprile
TERRASANTA (Gerusalemme - Galilea - Tiberiade) — dall'aeroporto di Ronchi - 6-13 aprile
SPAGNA (con circuito in autopullman — dall'aeroporto di Ronchi - 3-15 aprile
PARIGI «La Ville Lumière» — dall'aeroporto di Ronchi - 17-20 marzo, 6-10 aprile
VARSAVIA con visita di Vienna — dall'aeroporto di Ronchi - 8-12 aprile, 22-26 aprile

IN AUTOPULLMAN

BUDAPEST «La Capitale sul Danubio» — 17-20 marzo, 7-11 aprile, 22-25 aprile
VIENNA «La Capitale del sorriso» — 17-20 marzo, 7-11 aprile, 22-25 aprile
MONTECARLO, NIZZA e RIVIERA LIGURE — 17-20 marzo, 8-11 aprile, 22-25 aprile
CIRCUITO DELLA SPAGNA (Madrid - Costa del Sol - Andalusia) — 2-16 aprile
PARIGI e CASTELLI della LOIRA — 3-11 aprile
PRAGA «La Città d'Oro» — 6-11 aprile, 22-25 aprile
SALISBURGO e MONACO — 7-11 aprile
POLONIA (Varsavia - Cracovia - Lodz - Breslavia) — 8-16 aprile
GRECIA — viaggio-crociera con circuito classico — 9-20 aprile
CIRCUITO dell'AUSTRIA — 10-17 aprile

UTAT VIA IMBRIANI 11 - TEL. 767831 GALLERIA PROTTI 2 - TEL. 38547

D'ERCOLE
VIA IMBRIANI 5
TRIESTE
SALDI

LA QUESTIONE SOLLEVATA PER LA GUARDIA PSICHIATRICA

Tutta da riorganizzare l'emergenza all'ospedale

Se arrivano due ambulanze, una deve rimanere in attesa Problema di spazi e di mezzi, ma anche di volontà politica

L'ospedale Maggiore ha assoluto bisogno di un dipartimento d'emergenza che dovrebbe comprendere con la medicina e la chirurgia d'urgenza, la rianimazione, l'unità coronarica, la traumatologia, anche la guardia psichiatrica. Per arrivare a ciò ci vogliono ambienti, ma anche volontà politica di farlo, e una visione più larga, oltre che un'organizzazione dipartimentale, non dimenticando che al nostro ospedale quando arrivano due autoambulanze, una deve aspettare prima di poter entrare.

Con questo dipartimento si potrebbe risolvere dunque il delicato problema della guardia psichiatrica, che proprio in questi giorni è stato oggetto di tutta una serie di colloqui e di prese di posizione, pure in sede di magistratura. La vicenda trova le sue origini nel fatto che il malato di mente non ha avuto mai un accoglimento diretto: soccorso dalla CRI, viene avviato all'accettazione del Maggiore per essere quindi trasportato allo Psichiatrico. Il ricovero coatto, infatti, comporta tutta una serie di pratiche burocratiche consistenti nella denuncia alla questura e nell'autorizzazione per il ricovero a San Giovanni.

Per qualche anno era un'autoambulanza degli Ospedali Riuniti a provvedere al trasporto allo Psichiatrico, sotto la sorveglianza dei lettighieri. Nel '75 iniziavano dei contatti tra l'amministrazione ospedaliera e quella provinciale per creare nell'ambito del Maggiore un servizio di guardia psichiatrica, a cura dei medici dell'ospedale di San Giovanni. Contatti, progetti, delibere che non hanno però avuto esito concreto perché dall'organo di controllo erano state sollevate delle eccezioni: e allo stato attuale la guardia psichiatrica non esiste.

Una settimana fa sono insorti i famigli, i quali affermano che il servizio di trasporto esterno non rientra nei loro compiti; e tanto meno è prevista la sorveglianza dell'ammalato psicotico.

Contatti si sono avuti allora a livello della Procura della Repubblica, da parte del presidente e del sovrintendente sanitario degli O. R., Morgera e Bevilacqua; il primario del servizio accettazione, pronto soccorso, medicina d'urgenza e osservazione, Weiss; il direttore e il vicedirettore dell'ospedale psichiatrico, Basaglia e Casagrande; il medico provinciale, Severini, e un rappresentante della Provincia. Essenzialmente si sono dibattute tesi tecniche, che sembrano trovare una certa comunità d'intenti: tutti infatti sono concordi nell'affermare che l'assistenza a questi malati va fatta in prima persona da chi si occupa degli psicotici: di conseguenza, dagli stessi medici dello Psichiatrico.

Naturalmente era urgente risolvere la questione; ed ecco come. Il malato arriva con l'autolettiga della CRI al Maggiore; il medico astante, resosi conto che il paziente è di pertinenza dello Psichiatrico, chiama i medici di San Giovanni. Il medico, accompagnato da due infermieri dello Psichiatrico, arriva al Maggiore per determinare la consulenza specialistica, seguita dall'eventuale trasporto in due modi: per ricovero volontario (e allora il comprensorio di San Giovanni viene raggiunto a bordo di un'automobile privata); se invece viene riconosciuta la necessità del ricovero coatto, si instaurano le pratiche necessarie e il trasporto avviene con un'autoambulanza degli OO. RR., ma con l'assistenza del personale dello Psichiatrico.

Ora è stata avanzata un'altra ipotesi, che prevederebbe la «gestione» del malato psichiatrico fin dall'inizio da parte del personale dell'ospedale di San Giovanni, che in tal modo verrebbe raggiunto senza passare attraverso il Maggiore. In tal modo si eviterebbe al paziente tutta una serie di traumi prima di farlo ricoverare nel posto più logico.

Vi è però un particolare che non può essere sottovalutato: vi sono alcuni stati morbosi che possono venir confusi con stati psicotici; trattandosi invece di malattie internistiche il danno che si riporterebbe sarebbe anzitutto fisico. Ecco, allora, farsi luce la necessità che la guardia psichiatrica trovi addirittura collocazione nell'ambito di un dipartimento d'emergenza, al Maggiore.

CALENDARIETTO

Oggi: S. Fosca — Il sole sorge alle 7.10 e tramonta alle 17.26; la luna si leva alle 3.11 e cala alle 12.47.

Ieri: temperatura massima 11, minima 7,3; pressione mb. 997,2 in aumento; umidità 86 per cento; mare mosso con temperatura di gradi 9,5.

Maree — OGGI: bassa alle 12.45 con cm 41 sotto il l.m.; alta alle 19.35 con cm 21 sopra il l.m. — DOMANI: bassa alle 0.46 con cm 8 sotto il l.m.; alta alle 6.33 con cm 34 sopra il l.m.

Farmacie aperte dalle 8.30 alle 13 e dalle 16 alle 20.30: piazza Ospedale 8 (tel. 793006), via dell'Istria 35 (tel. 790274), viale Miramare 117 (telefono 410928), via Combi 19 (tel 794654), largo Piave 2 (tel. 64765), piazza della Borsa 12 (tel. 64165).

Farmacie in servizio diurno (dalle 13 alle 16): piazza Ospedale 8 (tel. 793006), via dell'Istria 35 (telefono 790274), viale Miramare 117 (telefono 410928), via Combi 19 (tel. 794654).

Farmacie in servizio notturno (dalle 20.30 alle 8.30): largo piave (tel. 64765), piazza della Borsa 12 (tel. 64165).

Servizio di guardia medica notturna per gli assistiti INAM tel. 732627.

Servizio medico comunale per chiamate nei giorni festivi o in caso di irreperibilità di altri sanitari telefonare al 790235.

Croce Rossa: tel. 68888.

Carabinieri: tel. 212121.

AQABA e PETRA 15-20 marzo
PATERNITI VIAGGI Corso Cavour n. 7

SOLLECITATI INTERVENTI CONTRO IL TEPPISMO

Intensificate le indagini sulla violenza politica

Finora uno solo in carcere per l'aggressione in Viale - L'inchiesta sui fatti della stazione

Polizia e carabinieri sono impegnati nella caccia agli autori dei due atti di violenza verificatisi ieri l'altro in viale XX Settembre e in piazza Libertà. Dopo l'arresto del giovane Fulvio Sluga, vent'anni, simpatizzante di destra, ritenuto responsabile di avere partecipato in concorso con altri all'aggressione di Pietro Belli, 17 anni, politicamente impegnato a sinistra, non si sono avuti altri fermi. Il giovane, arrestato su mandato di cattura del sostituto procuratore della Repubblica, dott. Coassin, si è trincerato dietro numerosi «non so», «non conosco», per cui gli agenti dell'ufficio politico brancolano ancora nel buio e non sono riusciti ad identificare gli altri aggressori fuggiti a bordo dell'automobile che ha portato all'identificazione dello Sluga.

I carabinieri del Nucleo investigativo, che collaborano alle indagini, hanno identificato invece uno dei responsabili dell'aggressione avvenuta in piazza Libertà, vittima della quale è un giovane appartenente alla destra politica; gli inquirenti sono sulle tracce degli altri due.

I carabinieri del Nucleo radiomobile hanno sorpreso la scorsa notte un gruppo di giovani — sei in tutto — dell'estrema sinistra intenti a vergare slogan contrari all'accordo «Confindustria-sindacati» sul muro perimetrale dell'Arsenale-San Marco.

Gli atti di violenza sono stigmatizzati in note diffuse da partiti e movimenti politici.

«E' necessario — afferma una nota della Segreteria provinciale della DC — bloccare e stroncare in modo deciso e inflessibile il teppismo politico che sta dilagando anche a Trieste. Non è possibile più oltre tollerare in una città civile come la nostra il continuo susseguirsi di deplorevoli e assurdi attentati e di episodi di violenza di cui è facile intuire o addirittura risulta chiara la matrice fascista.

Dopo le bombe "molotov" contro le sedi della DC, del "Piccolo" e del Teatro Rossetti, è di ieri un nuovo grave episodio di pestaggio di un giovane cittadino che si somma con i tanti altri atti di intolleranza e di provocazione. Ci sono zone — prosegue la nota della DC — quali il viale Venti Settembre, in cui è indispensabile intervenire con fermezza. Ci sono ambienti e organizzazioni con tutta evidenza implicati negli atti criminosi, quali il Fronte della gioventù, emanazione del MSI. Di fronte a tutto ciò — si conclude da parte della DC — la cittadinanza deve reagire con compostezza, ma con cosciente determinazione; le autorità competenti devono provvedere con misure drastiche, per ristabilire un clima di tranquillità e di sicurezza».

Le organizzazioni giovanili del PCI, del PSI e di altri movimenti della sinistra, da parte loro dichiarano «è inammissibile che nella nostra città, medaglia d'oro della Resistenza, i picchiatori fascisti possano organizzare impunemente le loro scorribande e addirittura controllare una zona della città in cui non sia possibile a cittadini e giovani democratici circolare liberamente.

Il fronte della gioventù da parte sua «in relazione alla smisurata speculazione» dei «partiti di regime» in una nota «si augura che il ventenne Fulvio Sluga, già rappresentante degli studenti eletto al consiglio d'istituto del "Nautico", sia al più presto scarcerato, a dimostrazione della sua completa estraneità ai fatti attribuitigli».

PER I VOSTRI BAMBINI
balli mascherati con orchestra
alla MARINELLA

come nella tradizione, anche quest'anno nei giorni 15-16-18-19 febbraio organizziamo i balli mascherati di Carnevale per i bambini.

INIZIO ORE 16.

Non mancheranno PIZZETTE e CROSTOLI.
PREMI ALLE PIU' BELLE MASCHERE.
Caramelle per tutti.

RINNOVO DELLE ISCRIZIONI
CORSI COMMERCIALI
PROGRAMMATORI IBM - STENODATTILO
CONSULENTI DEL LAVORO - CONTABILITA' D'UFFICIO - TENUTA LIBRI PAGA
E.Fermi TRIESTE Via Coroneo 1 Telef. 73 20 42

La pubblicità sul nostro giornale è curata dalla PK publikompass
TRIESTE — Piazza Unità d'Italia, 7 - Tel. 34931/2/3
Sportello: Galleria Tergesteo, 11

ESTRAZIONI DEL LOTTO

BARI	12	18	44	78	17
CAGLIARI	33	51	45	87	16
FIRENZE	76	37	74	50	87
GENOVA	31	79	80	57	18
MILANO	35	79	59	62	57
NAPOLI	55	63	26	2	56
PALERMO	5	68	24	74	62
ROMA	35	69	67	19	22
TORINO	5	68	74	54	82
VENEZIA	65	57	25	21	37

COLONNA «ENALOTTO»
1 x 2 x x x 1 x 1 2 2 2

6 giocatori hanno totalizzato 12 punti vincendo lire 11.330.000 ciascuno. Ai 141 vincitori con punti 11 spettano lire 361.800. Ai 1.398 vincitori con punti 10 spettano lire 36.400.

Nella zona del Veneto orientale si sono registrati 13 undici e 99 dieci. A Trieste un undici e 5 dieci, a Udine 4 undici e 15 dieci, a Pordenone un undici e 6 dieci, a Gorizia due dieci.

UCV CIT
LONDRA
VOLI IN PARTENZA DA VENEZIA:
fino a marzo in alberghi di II cat. da L. 120.000 + tassa
8-11 aprile Pasqua - Sistemazione all'Hotel TARA L. 150.000 + tassa
7-12 aprile - Sistemazione all'Hotel RENBRANDT L. 155.000 + tassa
*Posti limitati.
UFFICIO CENTRALE VIAGGI - CIT - Piazza Unità 6, tel. 62621

CONFERMATA L'APERTURA DELLA CRISI

Mercoledì al Comune il voto sulle dimissioni

E' confermata per mercoledì prossimo la riunione del Consiglio comunale, che sarà chiamato a prendere atto delle dimissioni del sindaco Spaccini e della Giunta monocolore democristiana. Tale atto, di apertura della crisi politica anche al Comune, sarebbe dovuto essere deliberato già l'altra settimana, ma di fronte al Consiglio, cogliendo di sorpresa gli altri gruppi politici, la DC chiese ed ottenne il rinvio della seduta, senza dar luogo quindi alla formalizzazione delle dimissioni. L'iniziativa era stata motivata con la opportunità di dare tempo ai partiti per trattare la formazione di una nuova Giunta. Di fatto si era alla vigilia dell'analogo voto al Consiglio provinciale, dove — infruttuose essendo risultate le trattative per assicurare la rielezione del democristiano Zanetti — si è verificata la grossa svolta politica che ha portato all'elezione del socialista Ghersi. E sarà ancora alla Provincia che domani sera potranno essere verificate le posizioni dei partiti, per le intese che potranno o meno dar luogo all'elezione di una Giunta laico-socialista.

Comunque, mentre pareva che al Comune si attendesse l'esito della vicenda alla Provincia prima di rimettere in discussione le dimissioni di Spaccini e della Giunta, la situazione è stata sbloccata dalla riconvocazione del Consiglio. Mercoledì dunque, alle ore 18.30, l'assemblea municipale sarà chiamata a votare la presa d'atto della crisi (unico a non figurare dimissionario è sempre l'ex repubblicano Gasparini) ed a procedere alle nuove elezioni, per il Sindaco e la Giunta. E' previsto che, se mancherà la maggioranza richiesta dalla legge, le votazioni proseguiranno il lunedì successivo 21 febbraio.

Per quanto concerne il Comune, la DC è sempre fiduciosa di risolvere la crisi in accordo con il PSDI e il PRI.

PREMI AGLI ANZIANI

Fedeltà all'Arsenale

Il Gruppo A.N.L.A. dell'Arsenale Triestino-San Marco ha riunito i 145 neo anziani premiandone la fedeltà di vent'anni di ininterrotto servizio nell'Azienda con medaglia d'oro. Alla cerimonia erano presenti l'amministratore delegato dott. ing. Lorenzo Palomba, il presidente del Gruppo cav. Nereo Hauser, il presidente del comitato provinciale cav. Drosolini, il vicegovernatore regionale cav. uff. Gregori, il console del M. d. L. cav. Crisman, il direttore del Gruppo col segretario cav. Caniglia, che ha fatto gli onori di casa. Dopo la distribuzione delle medaglie e delle tessere ai nuovi iscritti è seguita una cena d'amicizia che si è svolta nella più grande animazione e calda cordialità.

Convegno sull'inflazione: riunione conclusiva

A conclusione dei lavori del convegno promosso dall'Ordine dei dottori commercialisti e dall'Istituto di ragioneria dell'Università sul tema «Le imprese di fronte all'inflazione», domani alle ore 18, presso la sede dell'Ordine, in via della Zonta 2, il dott. Luciano Davanzo farà un'esposizione pratica del metodo di contabilità da lui proposto per eliminare gli effetti distorsivi delle variazioni di valore della moneta sui bilanci di esercizio.

XL
da LINEA
INTIMA
piazza della Borsa 3
NUOVE PROPOSTE DI PRIMAVERA FIRMATE DA
EMILIA BELLINI
BALYMA
JOELLE

I LADRI SI ERANO ATTREZZATI CON UNA SCALA

Ventidue pellicce rubate in un magazzino

Ventidue pellicce per un valore — al prezzo di costo — di otto milioni di lire, sono state trafugate da ignoti dal laboratorio di pellicceria Del Rosso, di via Romagna 24. I malviventi, arrivati con un veicolo e con una scala, abbandonata poi sul posto, hanno spaccato il vetro del portone d'ingresso dello stabile, schiacciando quindi il pulsante apri-portone. Entrati, hanno appoggiato la scala a pioli sotto una delle due finestre del magazzino che si affacciano sullo stretto corridoio dell'atrio, ed hanno tagliato la rete metallica, allargando poi le sbarre di ferro e spaccando i vetri della finestra. Entrati così nel magazzino hanno fatto la razzia.

Il proprietario, che abita nella stessa casa, ha detto alla polizia di aver udito un colpo secco verso le 23, ma di aver creduto che fosse stato provocato dagli inquilini del piano di sopra. Quasi alla stessa ora un altro inquilino, uscendo dallo stabile, aveva visto la luce di una torcia elettrica, muoversi nell'atrio, ma non si era preoccupato, pensando che si trattasse dell'uomo addetto alla caldaia. Sono in corso indagini.

Atti di teppismo

Dopo aver lordato la facciata della chiesa di Santa Teresa del Bambino Gesù — via Manzoni angolo via Matteotti — con scritte rosse inneggianti ai «Nap» e con altri slogan come «Più samba e meno caramba» e «PS = SS», ignoti teppisti politici hanno infranto la scorsa notte una porta a vetri e sono penetrati nell'ufficio parrocchiale, compiendo altri atti di vandalismo. Gli sconosciuti hanno appiccato il fuoco al cestino della carta straccia e le fiamme si sono propagate alla scrivania, danneggiando l'impianto telefonico, le pareti, il pavimento di legno e gli infissi.

Verso le tre il fuoco è stato notato da qualcuno che ha telefonato ai vigili del fuoco. Sul posto sono accorsi anche gli agenti della Volante, quelli dell'ufficio politico e gli specialisti del gabinetto scientifico della Questura.

L'assurda bravata di un marittimo ubriaco

Un marittimo norvegese, giunto a Trieste con la motonave «Prosperity» è finito in carcere per avere sfondato il parabrezza di una vettura che stava procedendo lentamente lungo la vie Machiavelli. Per fortuna le schegge del cristallo non hanno ferito il conducente della vettura, Marino Godina di 29 anni, abitante in via dello Scoglio 17. Gli agenti della Volante, chiamati sul posto, hanno trovato il marittimo ubriaco fradicio con la schiena appoggiata allo stabile di via Machiavelli che fa angolo con la via Filzi. Lo straniero, identificato per Itial Ingebretsen di 32 anni, è stato — come abbiamo detto — arrestato.

DA MARTEDI' 15 CORRENTE
SR MCMXI MCMLXIII
scampoli-scampoli
SILVIO RUSTIA VIA MAZZINI 29

CORSO ITALIA angolo VIA IMBRIANI
TUTTO IN VENDITA SCONTATO
DAL 20% AL 50%
— MOBILI E MOBILETTI TRADIZIONALI IN NOCE
— MOBILI STILE COLONIALE E SPAGNOLI
— SALOTTI, TAVOLINI E LIBRERIE
— ARTICOLI DA GIARDINO
— LETTINI E ARMADIETTI PER BAMBINI
— OGGETTI, LAMPADE, QUADRI
— POLTRONE E DIVANI LETTO
— MOBILI COMPONIBILI
— TAVOLI DA GIOCO
— MATERASSI A MOLLE E COPRILETTI
ZERIAL ARREDAMENTI SPA - TRIESTE - TELEFONO 37838

MESSAGGI AL CAPO DELLO STATO

«Signor Presidente, è la seconda volta che mi rivolgo al Capo dello Stato. La prima fu nel maggio 1968 quando, restituendo al Presidente Saragat il diploma di "partigiano combattente" n. 980 rilasciatomi in data 8 aprile 1949 dalla Commissione Riconoscimento qualifica partigiani per la Venezia Giulia, scrivevo: "... (lo) restituisco a Lei, che rappresenta lo Stato... perché lo Stato può fare tante cose, può anche trasformare dei criminali in 'onorevoli', ma non ha il diritto di abbassare me al livello di un assassino...". Un tale passo feci per protestare pubblicamente per l'inserimento del Moranino, condannato in nome del popolo italiano quale delinquente comune all'ergastolo, tra i senatori della Repubblica.

«E ora, signor Presidente, invio a lei la presente sia per associarmi all'appello dell'avvocato Sardos Albertini, richiedente che lei, in base ai suoi poteri costituzionali, rifiuti la ratifica del trattato di Osimo se il Parlamento dovesse autorizzarla, sia per unirmi al Comitato dei miei concittadini che chiedono in questo gravissimo momento maggiore riflessione da parte delle Camere. Non ripeterò né l'illustrerò le ragioni che, a mio giudizio, legittimano questi appelli; sono sicuro che lei ne è ben al corrente; mi permetto solo richiamare la sua attenzione sul fatto che nella nostra città ben 65.000 elettori di tutti i partiti, dal radicale al missino, si sono uniti per firmare una richiesta che, è chiaro, oltre e più che conseguire una finalità economica ed ecologica, vuol essere una condanna alla rinuncia della sovranità "de jure" dall'Italia ancora conservata su quell'estremo lembo dell'Istria, strappataci per la legge iniqua del "Vae victis", definita "zona B".

«Il ricordo dei 600.000 Caduti per il compimento dell'unità nazionale nella guerra 1915-1918, degli assassinati nella risiera di San Sabba e nelle foibe del Carso e dell'Istria durante la resistenza giuliana prima di fronte al tracotante nazismo poi alle assurde pretese di chi si dichiarava "liberatore" mentre invece nelle nostre città e nei nostri paesi si comportava "alla Hitler" (lo disse allora il generale Alexander, non lo invento adesso io per amor di polemica) sia presente a lei, come è sempre presente a noi di queste terre che in quei tempi "non stemmo alla finestra", ma con il rischio della vita operammo perché la Giulia intera non fosse sottratta alla Patria.

«Con rapido riferimento ancora alla assurda "zona franca a cavallo" dirò questo: vivendo il principio che è umano non dimenticare ma cristiano il perdonare, in queste regioni di confine tra noi e gli jugoslavi gradualmente si è stabilito un equilibrio di rapporti per cui la "linea di demarcazione" tra le due "zone" è divenuta davvero "il confine più aperto d'Europa, stiamo attenti però che la "industriale a cavallo" — vista con diffidenza dagli stessi sloveni e croati con noi confinanti — determinando l'intrusione attorno a Trieste di migliaia e migliaia di lavoratori provenienti dalle regioni più povere della Jugoslavia, potrebbe in un domani non lontano trasformare la nostra città in terra di discordia e sanguinosi scontri: Beirut insegni.

«Signor Presidente, in questi difficili giorni tanti e tanti istriani e triestini pregano Iddio ché la illumini perché lei riesca ad essere superiore alle influenze dei partiti che stoltamente — a mio giudizio — sostengono la rinuncia alla "zona B" (ma in cambio di cosa, poi?) e che sappia decidere in conformità ai veri interessi della nostra Patria e a difesa della italianità della nostra città che, superato il babelico periodo medioevale, ha saputo mantenersi fedele a Roma mentre adesso rischia davvero di essere quanto prima balcanizzata. Guerrino Travan partigiano del Corpo Volontari della Libertà di Trieste - Brigata "San Giusto"».

* * *

Ci hanno inviato copia dei telegrammi o lettere indirizzati al Capo dello Stato per chiedergli di non ratificare il trattato di Osimo, il comm. ing. Manlio Valerio e il dott. Alfonso Valerio; l'Associazione dei maestri cattolici di Trieste; il prof. Valentino Sechi (Brescia); il cav. uff. Piero Garascia (Busto Arsizio); il comm. Bruno Crevato Selvaggi (Venezia); il sig. Sebastiano Nicotra e il cav. Giovanni Cervai (Roma); il cav. Ferruccio Pozzi (Busto Arsizio); l'avv. Lucio Chersi, Ottavia Duili, Rosetta Furlini, Maria Zumin, Nerina Negri, Ada Salomone.

Matteo Vidotto (Cuneo), Giulio Amelia Albonico (Treviso), col. Vittorio Lana (S. Margherita Ligure), Giacomo Rossi (Carate Brianza), Bianca Giacobbi (Treviso), Piniccia e Romeo Redaelli (Carate Brianza), col. Gerico Vezzi (Bergamo), gen. Romano Manzutto (Treviso), comm. Nicolò Baban (Portogruaro), comm. Vincenzo Bigagli (Prato), cav. Archimede Palazzo (Roma), Rocco Fides e Rocco Livio (Cornuda), Adriano Venturini (Brescia), Bartole, prof. Piero Sbisà (Treviso), Carla Amodeo, cav. Pasquale Ricciarelli (Taranto), Vittorio De Mercurio (Milano), Alberto Maria Sbisà (Treviso), pres. Ass. naz. profughi d'Africa (Firenze), Giovanni Tassovaz (Roma), Mario Cicutto (Firenze), Raffaella Nulan (Roma), gen. Iginio Toth (Modena), gen. Manlio Timeus (Roma), mag. Gelindo Silvestri (Udine), Eufemia Puecar Leonarduzzi (Roma), avv. Ruggero Gherbaz (Padova), dott. ing. Oddo Casalotti (Roma), dott. ing. Umberto la Jacona, dott. Claudio Scioli, Dechigi - Picot - Corva - Decolle - Zelco - Nuvollari - Demarin - Franceschi (Conegliano), Giovanni Perataner (Padova).

Dott. Magnarin Alfredo, Guido, Di Serafino (Napoli), Giorgio Bergami Vieri (Padova), gen. Ferruccio Martinelli (Padova), pres. fam. Ruvignisa cav. Vittorio Fragiacomo, Clemente Gianolla (Monfalcone), Miro Salamon (Roma), pres. fam. Pisinota dott. Aldo Cogliati, Brunetto Andrea sindaco Caramagna di Cuneo, dott. Franco Versiglia (Racconigi), gen. Pasquale Milone (Roma), cav. Giovanni Bottini (Sanremo), col. comm. Vincenzo Agostini (Parma), Maria Favretti Slavic, avv. Antonio Sesone (Milano), Giulio Arturo (Sanremo), Carlo Crespi (Ghemme, Roma), Letizia Cesare.

Anna Cesare ved. Slavich, cav. Giacomo Pirelli (Sanremo), Luciano Luciani (Milano), cav. uff. Salvatore Metalli (Rimini), Autieri d'Italia (Ravenna), Flavia Salvi (Milano), Argonne Berti (Roma), Rolando Taninelli (Firenze), dott. Ignazio Calandrino (Roma), dott. Giuseppe Vidi, Aldo Penasa (Montorrio, Verona), Fanti in congedo, Carlo Gina Vanda Milossi (Milano), Opera caduti senza croce; Maria Garampelli ved. Maccarone (Milano), Secondo Zoboli (Bologna), Francesco Arena (Savigliano), Maria Antonietta Galvani (Roma), Gruppo alpini in congedo (Savigliano).

CGIL - CISL - UIL SUI CONTENUTI DEL TRATTATO

Favorevole a «Osimo» la federazione unitaria

Impegno dei sindacati jugoslavi per la tutela dei lavoratori

Dopo l'intervento del segretario della CCdL-Uil, dott. Carlo Fabricci, sull'intero problema del trattato di Osimo, assume particolare importanza la nota diffusa ieri dalla federazione nazionale Cgil-Cisl-Uil e recapitataci a firma del segretario aggiunto della Cgil provinciale Gialuz. Ecco il testo della nota sindacale: «Nell'ambito delle audizioni che la commissione esteri del Senato sta svolgendo in relazione alla ratifica del trattato di Osimo, è stato ascoltato il rappresentante della federazione nazionale Cgil-Cisl-Uil Renato Matteucci, che ha espresso la posizione favorevole della federazione unitaria ai contenuti del trattato di Osimo, che consentono di sanare i problemi lasciati insoluti dalla seconda guerra mondiale, e che contestualmente impostano un rapporto di cooperazione economica di ampio respiro tra i due Paesi, anche nella prospettiva di un significativo rapporto tra Comunità economica europea e Jugoslavia.

«I contenuti economici del trattato che vanno dall'impostazione di una politica coordinata delle infrastrutture, del territorio e della difesa ecologica, alla cooperazione industriale, alla ricerca, all'utilizzazione comune delle risorse idriche ed energetiche, configurano una prospettiva di creazione di un ruolo nodale dell'area di frontiera. In tale ampio contesto si inserisce la realizzazione della zona franca industriale, che consente di impostare una prospettiva di sviluppo economico integrato per le esigenze delle popolazioni di frontiera.

«Nel corso dell'attuazione concreta dell'iniziativa, i due governi sono impegnati a programmare ed attuare insediamenti produttivi ed umani che rispettino la tutela delle condizioni di vita. In questo spirito, la federazione Cgil-Cisl-Uil ed i sindacati jugoslavi si sono già impegnati ad esaminare congiuntamente i problemi emergenti per la tutela dei lavoratori ed a questo scopo hanno deciso di istituire una commissione mista, che avvierà i propri lavori appena i due Stati avranno ratificato il trattato. La segreteria della federazione nazionale Cgil-Cisl-Uil».

Stamane al Nazionale assemblea popolare

E' indetta per questa mattina, alle 10.30, dal Comitato della Zona franca integrale, un'assemblea popolare al cinema Nazionale di viale XX Settembre. Da Aurelia Gruber Benco sarà dato un resoconto sul suo intervento alla commissione esteri del Senato e sarà fatto il punto della situazione in questi giorni che precedono il voto al Senato. Interverranno anche Gianni Giuricin e Marino Tassinari. Presiederà Letizia Fonda Savio. I lavori dell'assemblea saranno seguiti in diretta da «Stereo Trieste», la radio privata che trasmette in FM su 103 MhZ.

SEGNALAZIONI

Scioperi improvvisi ai telefoni di stato

«Gentili "Segnalazioni", vorrei far soffermare l'attenzione dell'opinione pubblica triestina su un fatto di... costume (mi si perdoni l'eufemismo). Il giorno 11 corr., alle ore 10, ho richiesto una comunicazione telefonica con la Svizzera e mi è stato risposto che la stessa non poteva essere inoltrata (fino alle ore 12) in quanto i dipendenti erano... in assemblea! Ferma restando la libertà di sciopero, un servizio pubblico (come lo è quello svolto dall'azienda telefonica) deve ottemperare a determinate esigenze e doveri imposti dal suo ruolo "cardine" e... dall'educazione. Infatti, non sarebbe costato nulla (a chi di dovere) emettere un comunicato almeno un giorno prima tramite i servizi stampa locali o qualsivoglia altro mezzo. In una città "commerciale" come Trieste, l'improvviso "blocco" non preavvisato di un settore vitale come i telefoni può arrecare danni non irrilevanti. C.A.».

Il lotto e la storia

«A quel lettore che ha chiesto se il Casanova sia stato l'inventore del gioco del lotto, pur premettendo che sulla storia di esso non mi sono mai occupato, posso assicurare che — vedasi il mio saggio "Il Corriere di Vienna del 1736", editrice l'Università di Trieste, anno 1965 — tale bisettimanale viennese in lingua italiana, il 7 gennaio 1736 riportava la notizia che, nel gioco medesimo, un'estrazione fatta a dicembre a Roma aveva fruttato ai giocatori 80 mila scudi, mentre gli introiti erano stati di 60 mila. Il numero precedente, del 4 gennaio, aveva riferito di un'altra estrazione, sempre a dicembre, ma fatta a Venezia, la quale aveva dato un'introito di 80 mila ducati, ma con poca vincita da parte dei giocatori. Giuliano Gaeta».

Auto in comproprietà: detraibili le 24 mila?

Con effetto dal 1.11.1976 è stata concessa, ai proprietari di autovetture, una detrazione annua di L. 24.000 sull'imposta personale sui redditi di lavoro subordinato inferiore al 6 milioni annui. Io ha un reddito annuo superiore ai 6 milioni; mia moglie, invece, ha un reddito, sempre di lavoro subordinato, inferiore a tale cifra. Possediamo un'automobile intestata ad ambedue i coniugi. Io non posso usufruire dell'esenzione annua di L. 24.000, ma mia moglie, quale comproprietaria della nostra autovettura, ne ha diritto? Desidererei avere una precisa risposta dall'Intendenza, che ringrazio anticipatamente. G.P.».

Ponterosso: tolleranza e contravvenzioni

«Desidero segnalare un caso che potrà interessare numerosi automobilisti. Da alcuni mesi è invalso l'uso di posteggiare le automobili nei giorni festivi, il lunedì e così pure nei pomeriggi dopo le ore 17, sullo spiazzo della piazza Ponterosso davanti al n. 1 (Banca nazionale del lavoro). Ogni vecchio automobilista sa che non è permesso posteggiare le vetture nelle piazze, salvo l'autorizzazione comunale, come per la piazza Unità durante gli spettacoli al Verdi. Si aveva però l'impressione che i vigili tollerassero il posteggio in piazza Ponterosso, che è sempre deserta quando non c'è mercato. Anch'io ho posteggiato spesso la vettura in quella piazza, senza mai avere dei rilievi.

«Il 1.o febbraio mia moglie aveva deciso di posteggiare per un'ora la vettura in piazza Ponterosso, dove diverse vetture erano allineate in due file. Poco discosto sullo stesso spiazzo c'era un vigile che parlava con due signori. Il vigile, che indubbiamente vide arrivare la vettura, non fece alcuna osservazione, mentre è ovvio che avrebbe dovuto diffidare mia moglie a non posteggiare la vettura, oppure doveva metterla in contravvenzione come previsto dal regolamento. Su questo punto mi interessa conoscere il preciso parere del comando dei vigili urbani.

«Un'ora dopo ho accompagnato mia moglie per ritirare la vettura, ed abbiamo trovato sul parabrezza l'avviso di contravvenzione, ed ho potuto constatare che lo stesso avviso lo avevano una quindicina di vetture posteggiate nella piazza.

«Credo che il comando dei vigili urbani dovrebbe istituire per alcuni giorni un servizio di vigilanza in piazza Ponterosso e diffidare gli automobilisti a non posteggiare le vetture. Sembra invece che pure i vigili hanno introdotto l'"una tantum", perché dopo aver tollerato per mesi quel posteggio, che del resto non dà disturbo a nessuno, hanno voluto mettere tutti in contravvenzione al 1.o febbraio. Transitando il 2 di sera alle 19 per la stessa piazza, ho veduto una ventina di vetture posteggiate davanti al n. 1. A. D.».

Gli orari del «Nordio»

L'assessore comunale Livio Chersi ci scrive: «Nel servizio pubblicato il 28 gennaio sotto il titolo "Itinerari rionali: Cologna-Scorcola" è contenuta la seguente frase: "Semplicemente assurdi gli orari di apertura dell'unico ricreatorio, il 'Nordio', che ospita i bambini soltanto dalle 14 alle 17".

«Per correttezza d'informazione si ritiene doveroso far presente che i ricreatori comunali sono aperti agli allievi per quattro ore giornaliere, dalle 15 alle 19».

Analoga precisazione ci è giunta da parte del responsabile del ricreatorio «Nordio».

Segnaletica e viabilità ad Aquilinia e Stramare

«Care "Segnalazioni", i sottoscritti abitanti di Aquilinia e Stramare, segnalano alcune anormalità che riguardano la viabilità del piccolo centro e che danno luogo, talvolta, a situazioni veramente pericolose.

«Innanzi tutto la segnaletica stradale (verticale e orizzontale) si trova in condizioni precarie e tali da mettere in serio pericolo il pedone costretto a destreggiarsi per non finire sotto qualche automobile (specialmente nelle giornate pre-festive, quando il traffico assume proporzioni notevoli, dando luogo a frequenti ingorghi e incidenti di vario genere).

«Va pure preso in considerazione lo stato di abbandono in cui si trovano i marciapiedi, i quali, dove non sono occupati da auto in sosta, sono ricoperti di rifiuti di ogni genere misti a erbacce e terriccio. Non è poi raro trovare qualche tratto completamente dissestato.

«Questo stato di cose crea seri problemi per bambini e adulti. Va ricercata quindi una sollecita soluzione per la sicurezza di chi circola per le strade. Anche il pedone ha il diritto di pretendere che gli strumenti preposti alla salvaguardia dell'incolumità siano mantenuti in efficienza. Solamente per questa via si potrà ottenere (e pretendere anche) il rispetto del Codice della strada, a vantaggio di tutti.

«Confidando nell'intervento dell'autorità comunale competente per porre fine al crescente disagio della comunità, ringraziamo per l'ospitalità». Seguono 52 firme.

Un cane abbandonato

«Chi ha perso un cane bianco a macchie nere, con un vecchio collare rosso? E' privo di medaglietta e sosta ormai da 3 giorni davanti alla "Marinella", in viale Miramare. Grazie per l'ospitalità. Daniela Schifani-Corfini».

Riforma sanitaria e disagi dei mutuati

«Care "Segnalazioni", prendo lo spunto dalle recenti notizie sulla prossima scadenza del blocco delle convenzioni tra medici e mutue e la ventilata ripresa dell'azione dei farmacisti nei confronti delle ricette mutualistiche.

«Questo il disagio prossimo dei mutuati e si sa con quali conseguenze, ma serpeggia da tempo altro malumore relativo alle prestazioni: la brevità degli orari ambulatoriali condiziona i pazienti ad accontentarsi di ottenere alla svelta una ricetta, non avendo il medico il tempo necessario per una visita accurata; se essa è indispensabile, non resta che chiamarlo a domicilio! Ed è ormai noto che senza la febbre a 40 gradi è difficile avere un medico a casa tramite la mutua.

«Concludendo, si parla e riparla della riforma sanitaria, dell'unificazione delle mutue; si è giunti a tagli notevoli sulle specialità medicinali, per cui alcuni medici consigliano e prescrivono medicinali "buoni", ma che "non sono passati dalle mutue" e ci si avvia — grazie alla riforma — a non avere un'adeguata assistenza, se non pagando e medici e farmaci.

«I mutuati non sanno con esattezza come vengono remunerati i medici (forse troppo poco); ma sanno con esattezza come vengono distribuite ricette a tavolino. Può dire qualcosa l'autorità sanitaria della città?». Lettera firmata.

Per quanto riguarda l'argomento che abbiamo omesso, dobbiamo avvertire il lettore che ci ha scritto che in casi del genere bisogna almeno indicare — e con sicurezza — qualche esempio. Non è giusto generalizzare.

Chi «attacca» i monarchici

«Chiamati in causa — a proposito dell'iniziativa dell'ANA per il voto agli emigrati — con l'appellativo di "attaccabili", i monarchici dell'UMI di Trieste vogliono precisare che la loro è un'associazione nazionale, politica, apartitica. Al gentile lettore A.R. vogliamo chiarire i motivi per i quali i monarchici sono "attaccabili", per che cosa e da chi. L'essere monarchico oggi rappresenta un costume, uno stile diversi: si è "attaccati" forse per essere amanti della verità, pur amara che sia? per essere i primi a riconoscere gli errori commessi dalla stessa monarchia? per essere i sostenitori di uno stato monarchico che comunque ha saputo dare i primi contratti di lavoro, le prime previdenze sociali, il voto a tutti gli italiani?

«E poi da chi si è "attaccati"? Da coloro che dei valori morali della resistenza hanno fatto spregio seminando a piene mani per oltre trent'anni l'odio fratricida, da chi ha distrutto un patrimonio sociale ed economico nazionale, da chi ha fatto chiudere la cantieristica locale, da chi ha barattato posizioni politiche con lembi di terra italica.

«Se questi sono i motivi e le persone degli "attacchi", lasciamo pure che svolgano il loro gioco fin che dura: noi dobbiamo proseguire per la nostra strada a fianco di tutti coloro che tentano di rimediare una drammatica situazione. Anche appoggiando e sostenendo chi in questo momento vuole risolvere il problema del voto di milioni di emigrati italiani. Enzo Barbarino».

Carnevale 1977

Per il vostro bel costume una bella fotografia a colori

CERETTI

Viaggi di Primavera con l'UTAT

IN ITALIA

IN AEREO

PUGLIA (circuito LECCE - BARI - OTRANTO) — dall'aeroporto di Ronchi - 5-11 aprile

SARDEGNA PITTORESCA — dall'aeroporto di Ronchi - 6-12 aprile

IN AUTOPULLMAN

NAPOLI, CAPRI e COSTA AMALFITANA — 15-20 marzo, 7-12 aprile

GARGANO e ISOLE TREMITI — 16-20 marzo, 7-11 aprile

UMBRIA ROMANTICA — 17-20 marzo, 8-11 aprile

ISOLA d'ELBA, PISA e SIENA — 17-20 marzo, 8-11 aprile

LAGHI di COMO, LUGANO e MAGGIORE — 17-20 marzo, 22-25 aprile

SICILIA e ISOLE EOLIE — 2-13 aprile

PUGLIA, BASILICATA e CALABRIA — 2-12 aprile

ROMA e FIRENZE — 4-11 aprile

PIEMONTE e LIGURIA — 4-11 aprile

UMBRIA e TOSCANA — 4-11 aprile

ISOLE PONTINE e COSTA d'ARGENTO — 6-11 aprile

ABRUZZO e CASCIA — 7-11 aprile, 21-25 aprile

ETRURIA AFFASCINANTE e MISTERIOSA — 8-11 aprile

UTAT VIA IMBRIANI 11 - TEL. 767831 GALLERIA PROTTI 2 - TEL. 38547

LE ORE DELLA CITTA'

Unione del SS. Crocifisso

Oggi alle 16.30, nella Cappella di via Marconi, funzione in onore del S.S. Crocifisso, cui seguirà una conversazione illustrata da diapositive sulla «Vita della chiesa nei primi secoli». Ingresso libero.

Per le signore al CdS

Per i pomeriggi dedicati dal Circolo della Stampa alle signore e organizzati da Fulvia Costantinides, mercoledì prossimo alle ore 16.30 nella sede di corso Italia 12, Claudio Saccari presenta una panoramica di diapositive sul tema: «Trieste a colori». Sono invitati quanti si interessano dell'argomento.

Attività al CMM

Presso la sede sociale di via Roma 15 avranno luogo le seguenti attività: 1) giovedì 17 tradizionale cena del Berlingaccio; 2) lunedì 21 alle ore 16.30 festa mascherata dei bambini con premi alle più belle maschere; 3) martedì 22 ballo di fine carnevale dalle 21 in poi; 4) nella prima decade di marzo avrà inizio il corso di bridge. Per tutto informazioni in segreteria.

Amici dei funghi

Il gruppo micologico «Bresadola» informa i propri soci e simpatizzanti che domani, alle 19.30, avrà luogo la consueta riunione nella sala delle conferenze del civico museo di storia naturale, via Ciamician 2, nel corso della quale verranno proiettate delle diapositive.

Ballo per i bambini

Giovedì, nella sala maggiore dell'Unione degli istriani di via Silvio Pellico 2, ballo mascherato per bambini dalle 16 alle 20. Servizio di bar e ricchi premi.

Carnevale istriano

Giovedì prosimo, 17 febbraio, si terrà nella sede di via Zudecche 1/c, con inizio alle 15.30, il tradizionale trattenimento mascherato organizzato dall'Associazione delle comunità istriane e riservato ai bambini figli di soci e simpatizzanti. La festicciola sarà allietata da un complesso musicale particolarmente adatto alla circostanza e si concluderà con la premiazione delle più belle mascherine.

Carnevale dei bambini

Costumini eleganti, originali ed esclusivi da *Nodi d'amore* viale XX Settembre 21.

Pelletterie Roberta

Via Giulia 25. Un'occasione da non perdere prima della chiusura per restauro: mercoledì 16 febbraio inizia la vendita speciale di borse per la primavera-estate.

ESTATE '77

Prenotatevi per tempo ai soggiorni VALTUR in Italia, Grecia e Turchia e ai «Villaggi Mare - Oceano» e «Villaggi Montagna» al CLUB MEDITERRANEE.

Ufficio Centrale Viaggi - C.I.T. - Piazza Unità 6 - Tel. 62621.

Nozze d'oro

Giusto ed Emilia Rossi rinnoveranno questa mattina nella Cattedrale di San Giusto, alle 10.15, il rito con il quale si unirono in matrimonio il 13 febbraio del 1927. Accanto a loro, nella lieta ricorrenza, saranno la figlia, il genero, i nipoti e tutti i parenti. Rallegramenti vivissimi.

— Edmondo e Flora Lodi festeggiano oggi il cinquantesimo anniversario del loro matrimonio e nella chiesa di Santa Maria del Carmelo, a Gretta, rinnoveranno il rito che li fece sposi. Insieme a loro saranno gli otto figli, tanti nipoti e i parenti. Felicitazioni vivissime.

Corsi di lingua slovena

L'Ente italiano per la conoscenza della lingua e della cultura slovena comunica che sono ancora aperte le iscrizioni per i corsi quadrimestrali con orari pomeridiani e serali di lingua slovena per adulti e bambini sia per principianti che di perfezionamento ed esercitazione linguistica. Informazioni e iscrizioni presso la segreteria dell'ente, in via Valdirivo 30, tutti i giorni feriali, esclusi mercoledì e sabato; tel. 64459.

Telefono amico 766666-7

Propone un dialogo di verifica con la città.

È nato Francesco

Per la gioia della mamma Laura e del papà Mario Pugliese e della sorellina Anna.

Sessanta quadri

«Terzo appuntamento a febbraio», eccezionale mostra di dipinti dal XV al XVIII secolo, nelle sale superiori di *Dante de Zucco*, l'antiquario di Galleria del Tergesteo. Sessanta dipinti di eccezionale bellezza, sessanta possibilità di investimento intelligente. Fino al 27 febbraio, ore 10.30-13 e 16.30-20 anche oggi e domani.

Cadette

Ancora per pochi giorni ulteriori ribassi su tutte le borse di coccodrillo.

Salone Susi tel. 60323

L'acconciatrice *Lilli* avverte la sua affezionata clientela, che da via Palestrina si è trasferita in via Tor Bandena 1 - *Susi*.

Traduzioni

Trieste-Traduzioni s.n.c. avvisa la Sua spettabile clientela che dal giorno 4 febbraio si è trasferita in viale XX Settembre 4, secondo piano. Il numero telefonico, 765355, rimane invariato. Il nuovo orario è: 9-13 e 16-19, sabato escluso.

Emy festeggia

Il Carnevale e 25 anni di lavoro con deliziose acconciature ed una permanente occasionissima. Salone *Emy*, via Fabio Severo 69.

Mode Bianca

Continua la vendita dei saldi di stagione con sconti eccezionali. Osservate le nostre vetrine in corso Italia 17. Ultimi giorni.

Livia de Rosa-Gall. Protti 4

Forti ribassi sui pigiama e sulle vestaglie in jersey!!

La sartoria «Livia de Rosa»

confeziona mantelli, abiti, gonne, camicette e vestaglie anche con le stoffe delle Clienti. Laboratorio **solo in Galleria Protti 4, tel. 31626.**

VENDITE GIUDIZIARIE
fallimentari ereditarie volontarie

Martedì ore 16 asta

In via Vittorino da Feltre 2: mobili vari, articoli arredamento.

Giornalmente senza aste

In piazza Goldoni 1 e via Vittorino da Feltre 2: mobili nuovi, articoli arredamento.

Venerdì ore 16 asta

In via Ananian 2: televisore, radio, giradischi, 50 dischi, 5 volumi «Guida medica per famiglia».

Sabato ore 11 asta

In via Gravisi 11/1: sei autovetture sequestrate, Fiat, Alfa Romeo, Autobianchi.

Sabato ore 16 asta

In via Ananian 2: 290 mq linoleum per pavimento a qualsiasi prezzo. Vetrina frigorifero, Jukebox, 16 tavoli quadrati, 63 sedie.

Motociclo Kavasaki

Ciclomotore Ducati. Motociclo Vespa.

Officina meccanica

Completa attrezzatura: smerigliatrice valvole, mole smeriglio, compressore 150 litri, gru trasportabile altra per fossa, vasche lavaggio, sollevatori idraulici, mobili meccanici, ordigni vari.

Tappeto orientale Smirne

Macchine ufficio, caschi asciugacapelli a braccio snodabile, macchine cucire a pedale con mobile.

Bollettino settimanale

Gratuito in piazza Goldoni n. 1.

FINESTRE VELUX

per tetti, con felaio a perfetta tenuta d'aria e d'acqua, complete di vetro termoisolante.

EDILCAPPONI rappresentanze tel. 30396 - via Trento, 13

E' uscito il terzo libro di mamma Cecchini

«Quovadis terra tergestina»

per i tipi della tipografia KEBER

Libro di meditazione per i giovani - PER TUTTI!

World Wildlife Fund

La sottosezione del World Wildlife Fund convoca per martedì 15 febbraio un'assemblea dei soci, presso la sede di via Trento 1, con il seguente ordine del giorno: organizzazione interna. L'assemblea avrà inizio alle ore 19.

Per i ragazzi a Muggia

Oggi sarà proiettato nella sala del ricreatorio parrocchiale di Muggia, in piazza della Repubblica, il film a colori: «Qui Montecarlo: attenti a quei due». Primo spettacolo alle 15; secondo alle 17.

Carnevale a Muggia

Giovedì grasso inizia il Carnevale dei ragazzi: alle 15 grande tombola di carnevale; suonerà il complesso «The Lewis». Seguirà il comicissimo film a colori «Non alzare il ponte, abbassa il fiume». Apertura sala ore 14.30.

TURISMO PER LE SCUOLE

Alcune proposte:

FIRENZE, in treno, 4 giorni mezza pensione, albergo centrale **L. 31.500**

ROMA, in treno, 5 giorni mezza pensione, albergo centrale **L. 37.500**

Verona, Lago di Garda con visita all'**Autosafari,** al nuovo complesso del **Parco dei dinosauri, navigazione sul lago, visita di una azienda agricola,** 2 giorni, in autopullman **L. 23.000** con omaggio enogastronomico per studenti e professori.

Informazioni e prenotazioni per queste ed altre iniziative: **U.T.A.T. - Via Imbriani, 11 Trieste - Tel. 767831**

SORDITA'

250.000 persone hanno ritrovato la gioia di udire grazie ad amplifon

Perchè tu no?

La più importante organizzazione europea per l'applicazione di protesi acustiche

TRIESTE - Via del Toro, 4 - Tel. 734333
PORDENONE - P.za C. Costantini, 7 (di fronte uff. Postale) - Tel. 27903
UDINE - Via Crispi, 49 (P.za Osped. Vecchio) Tel. 204410

amplifon

alla FIERA DI TRIESTE

NUOVA CONCESSIONARIA
Trieste via Caboto, 24 tel. 826.181

Siamo presenti al Trieste **MOTORSHOW' 77** con la gamma completa delle nostre vetture sportive e con . . . . . .

I . . a . . . . F . I . . E . . S . . T . . A . . Ford

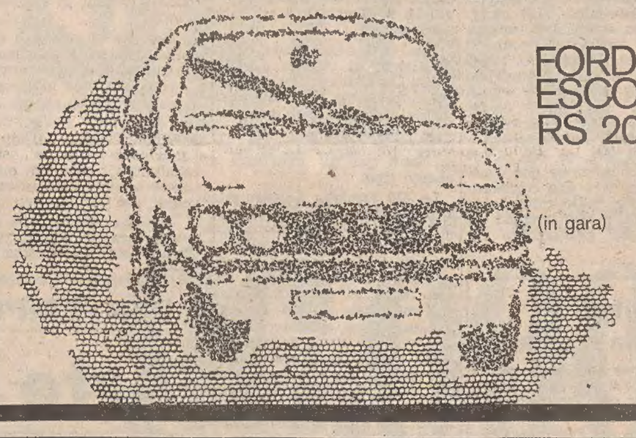

la Serica

SALOTTO DELLA SPOSA

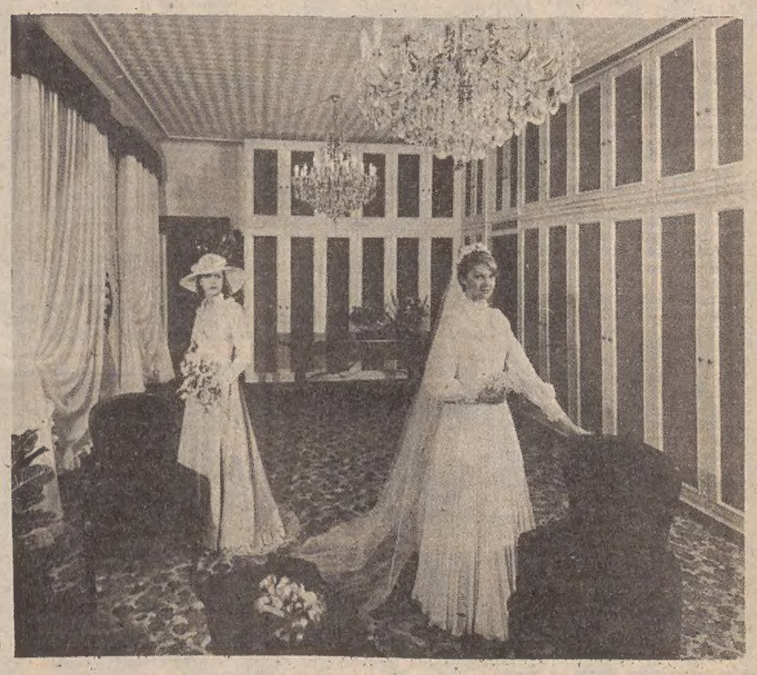

la Serica

SPOSE!

la Serica

DI VIA MAZZINI 26 VI ATTENDE CON UN VASTO ASSORTIMENTO DI ABITI PRONTI E SU MISURA

UNO STUDIO DEL PROF. MARCELLO CHERINI

Consci dei loro compiti i connazionali in Istria

Precisato chiaramente il concetto di minoranza Valida affermazione di identità e di autonomia

L'accordo italo-jugoslavo di Osimo, nel sancire la definitiva sistemazione del confine tra i due paesi, ha riproposto all'attenzione generale la questione delle rispettive minoranze e in particolare quella del gruppo etnico italiano rimasto nel territorio ora jugoslavo.

L'argomento, trattato di solito in termini di politica e di diritto, è stato ora affrontato da una angolatura diversa, e precisamente sul terreno della sociologia, da parte di Marcello Cherini, in un breve saggio pubblicato sulla rivista «Vita e Pensiero». L'autore, docente alla Facoltà di scienze politiche dell'Università di Trieste, si era già occupato degli italiani di Jugoslavia in una nota apparsa su una rivista regionale, con particolare riguardo ai mezzi di comunicazione di massa che risultano disponibili a quel gruppo linguistico. Riprendendo il tema in una prospettiva più generale, sulla rassegna milanese, egli ha voluto anche dimostrare le ragioni di un tale approccio sociologico al dibattuto problema delle minoranze nazionali.

Il problema, si sa, è venuto alla luce, nel nostro continente, dopo la metà del secolo scorso, e si è acuito soprattutto per effetto dei due conflitti mondiali. Dopo ciascuno di essi — rileva il prof. Cherini — si è cercato di risolvere i contrasti inerenti o con la formula della tutela delle minoranze sulla base della reciprocità, o attraverso il principio della protezione dei diritti dell'uomo. L'esperienza ha però rivelato, a giudizio dell'autore, l'inefficacia pratica di simili tentativi, sicché oggi le scienze sociali possono farsi avanti per proporre una loro metodologia, intesa non a fornire una soluzione bell'e pronta — che non pretendono a tanto — ma una via d'indagine e di conoscenza con l'applicazione dei propri paradigmi teorici e degli schemi socio-culturali.

Vero è che, a questo punto, si possono porre delle obiezioni di principio, motivate dal fatto che in questo modo verrebbe a crearsi un tal quale confusione fra le minoranze etniche vere e proprie e qualsiasi altro gruppo sociale minoritario, non caratterizzato da specifici parametri linguistici, territoriali, ecc.; in altre parole, il concetto tradizionale di minoranza verrebbe a tal punto allargato, e annacquato, da includervi anche «minoranze sociali»: immigrati, malati mentali, handicappati, e via dicendo. (E', se ben ricordiamo, l'impostazione che qualcuno voleva dare alla conferenza di Trieste sulle minoranze, due anni fa, e che proprio gli sloveni locali giustamente respinsero).

Sgombrato tuttavia il campo da tale problema, e circoscritto più chiaramente l'oggetto della propria indagine, il prof. Cherini passa ad esaminare — nel suo studio — la situazione dei nostri connazionali in Istria, collegandola al quadro generale dello Stato plurietnico in cui essi vivono. Dopo aver delineato brevemente l'evoluzione politica, demografica ed anche economica della penisola istriana dal secolo scorso ad oggi, egli si sofferma in particolare sul fenomeno dell'esodo in questo dopoguerra, fenomeno al quale in sostanza va fatto risalire il formarsi di una «minoranza» italiana nei territori ceduti.

Ma più che di minoranza italiana, lo studioso preferisce parlare di «minoranza etnica istriana», intesa — egli spiega — come un «aggregato di popolazione etnicamente mista» che anche dopo l'avvento dell'Italia era rimasta una «minoranza sociale», «mantenuta in condizioni di minorità»: una «subcultura» — per dirla in termini sociologici — in cui la «stratificazione etnica» ha coinciso con quella sociale ed economica.

Venendo poi alla situazione odierna, caratterizzata tra l'altro dall'afflusso di forti correnti migratorie di popolazioni slave venute in buona parte da altre regioni del paese, il prof. Cherini riconosce alla «minoranza istriana autoctona» il merito di aver saputo utilizzare, non senza travaglio, i momenti e gli strumenti via via possibili per affermare la propria identità e per organizzarsi in qualche forma autonoma. Lo ha fatto, egli precisa, sotto la guida di una nuova «leadership» di intellettuali, la quale, mentre ha dato prova della sua fedeltà all'ideologia e al sistema dominante, «ha riconosciuto coscientemente la propria etnicità, scegliendo definitivamente come strumento di espressione la lingua italiana». E' così dunque che si può parlare, per queste popolazioni, di «gruppo etnico italiano», espressione che l'autore formalmente adotta come ad indicare l'esito finale di un non agevole processo di presa di coscienza, e non per stabilire la presenza di una realtà originaria, antecedente...

Le conclusioni cui il prof. Cherini così perviene sono pertanto positive per la nostra minoranza, anche tenendo conto della sua esigua consistenza numerica e della sua dispersione territoriale, circostanze che non le risparmiano l'eventualità di conflitti, a livello individuale o di gruppo, né la sottraggono a «pericoli di assimilazione o di assorbimento».

Francesco Capasso

Partito comunista. Sono in programma per oggi congressi di sezione del PCI a Roiano (via Apiari 31) con inizio alle 15 e nella sede di largo Barriera Vecchia 11 con inizio alle 9.

MOSTRE D'ARTE

Mariuccia Pomiato alla Stadion

S'inaugurerà domani alle 18 nella galleria «Alla corsia Stadion» di via Artisti 14 una mostra personale della pittrice Mariuccia Pomiato. La rassegna potrà essere visitata sino al 28 dalle 10.30 alle 12.30 e dalle 17.30 alle 19.30.

ELARGIZIONI VARIE

In memoria di Faustino Pipan nell'anniv. da Mizzi e Franco Zanetti 5000 pro Centro tumori «M. Lovenati».

In memoria del gr. uff. cav. rag. Attilio Cossani nel VI anniv. dalla moglie Clea 5000 pro Istituto Rittmeyer e 5000 pro Rifugio animali ASTAD.

In memoria di Ricciotti Bettarello nel IV anniv. dalla moglie Anita e dai figli 2500 pro Assoc. assistenza spastici e 2500 pro Centro tumori «M. Lovenati».

In memoria di Margherita Fei in Siega nel I anniv. dalla figlia Nerina e dal genero Sergio 10.000 pro Centro malattie cardiovascolari Ospedale Maggiore.

In memoria di Giorgio Spanghero nel I anniv. (7-2) dalla moglie, figli e nipoti 10.000 pro Domus Lucis «Gina e Giorgio Sanguinetti».

In memoria del cap. Antonio Marconi nel VI anniv. (15-2) dalla moglie Sofia 5000 pro ANFFaS.

In memoria di Elena Serravallo nel III anniv. (13-2) dai dipendenti della ditta «J. Serravallo» 22.000 pro Domus Lucis «Gina e Giorgio Sanguinetti».

In memoria di Attilio Veneziani nell'anniv. da Anna ved. Rutteri 5000 pro Rifugio animali ASTAD; da Maria Weiss 5000 pro Istituto Rittmeyer.

In memoria di Carlotta Iarach Gentilli nel V anniv. (14-2) dalla figlia Emilia 5000 pro Comunità Israelitica; dalla figlia Gisella e genero Ernesto 3000 pro Asilo «Gentilomo»; dalla figlia Bianca 5000, dalla nuora Giorgina Gentilli 5000 pro Centro tumori «M. Lovenati»; dalle nipoti Flavia e Claudia 5000 pro Unione italiana lotta distrofia muscolare.

In memoria di Giuseppe Mauro nel IV anniv. (13-2) dalla moglie e dalla figlia 10.000 pro Unione italiana lotta distrofia muscolare.

In memoria di Alcide Hirsch nel II anniv. da Pio, Rosetta e Franco 5000 pro Istituto Rittmeyer.

In memoria di Aurelio Predonzan nell'8.o anniv. (14-2) dalla moglie Silvana e da Claudio e Marisa 8000 pro Centro tumori «M. Lovenati».

In memoria di Caterina Benfanti nel III anniv. dal marito Carmelo Benfanti 10.000, dalla sorella Domina e dal cognato Francesco Marsala 5000 pro Istituto Rittmeyer.

In memoria di Marcello Salvagno nel IX anniv. dalla moglie Mercedes 10.000 pro Centro tumori «M. Lovenati»; da Ego e Anna Mayer 10.000 pro Comitato onoranze «R. C. Pieri».

In memoria della zia Linda nell'VIII anniv. (13-2) dalla nipote Rina 5000 pro Unione italiana lotta distrofia muscolare.

In memoria del rag. Mario Faraone nel I anniv. (14-2) dalla mamma 10.000, dal fratello 10.000 pro Orfanotrofio San Giuseppe.

In memoria di Serena Corrada nel I anniv. (14-2) dai genitori 10.000 pro Centro cardiochirurgico Ospedale Maggiore e 10.000 pro Parrocchia S. Vincenzo de' Paoli.

In memoria di Augusto Selles nel 10.o anniv. dalla moglie Laura 5000 pro Unione italiana lotta distrofia muscolare.

In memoria di Maria Vucetti nel III anniv. (14-2) dal nipotino 10.000 pro Ospedale infantile Burlo Garofolo.

In memoria di Dante Andreattini nel V anniv. (12-2) dalla moglie e figlia 20.000 pro Centro tumori «M. Lovenati».

In memoria di Luciano Paolini nel IV anniv. dalla mamma 20.000 pro ANFFaS.

In memoria di Maria ved. Clemente nel I anniv. (14-2) dalla sorella 5000 pro Domus Lucis «Gina e Giorgio Sanguinetti».

In memoria di Giacomo Depangher da Liliana e Gianna 20.000 pro Centro tumori «M. Lovenati»;

Da Maria Decarli 1000 pro «Italia Nostra».

In memoria di Carla Franco da Maria Del Ben e Rina Righetti 10 mila pro Chiesa Beata Vergine delle Grazie; da Silvana e Sergio Bradamante 5000 pro Ospedale infantile Burlo Garofolo.

In memoria della madre della maestra Fabbri dal direttore, segretaria e colleghi della Scuola elementare «C. Suvich» e sede distaccata di via Cantù 14.000 pro Scuola elementare «C. Suvich» (Cassa scolastica).

In memoria della sorella del maestro Pasqualini dal direttore, segretaria e colleghi della Scuola elementare «C. Suvich» e sede distaccata di via Cantù 14.000 pro Centro tumori «M. Lovenati».

In memoria di Iolanda Guastalla dalla famiglia Radivo 5000, dalla famiglia Candotti 5000, dalla famiglia Roselli 5000, dalla famiglia Furlan 2000, dalla famiglia Coppola 5000, dalla famiglia Cuderi 5000, dalla famiglia Stefani 5000, dalla famiglia Pala 5000 pro Centro malattie cardiovascolari Ospedale Maggiore (Professor Camerini).

In memoria di mons. Luigi Salvadori da Alice Spizzamiglio 10.000 pro Orfanotrofio San Giuseppe.

In memoria di Maria Sandrin da Maria Schiavon 5000 pro ECA.

In memoria di Antonia Bruseghini da Sidonia Ruan 5000 pro Istituto Rittmeyer.

In memoria di Manlio Cavazzon dalle famiglie Cerato 5000 pro Villaggio del Fanciullo.

In memoria della professoressa Maria Scoda da Carla du Bau 5000 pro Scuola media Campi Elisi (Fondo prof. «Maria Scoda»).

In memoria di Iolanda Brasioli da N. N. 50.000 pro ANFFaS.

In memoria di Lorenzo Oblach dai dipendenti ditta «G. Eppinger» 23 mila pro Centro tumori «M. Lovenati».

In memoria di Giuseppina Visintini dagli amici del figlio 50.000 pro Istituto Rittmeyer.

In memoria di Gonzalvo Godina da Paola Mernik 5000 pro Centro tumori «M. Lovenati»; da Ersilde Latilla 5000 pro Domus Lucis «Gina e Giorgio Sanguinetti».

In memoria di Pietro Borgnolutti dalla figlia Ketty Ciani 3000 pro Domus Lucis «Gina e Giorgio Sanguinetti».

In memoria del dott. Bruno Tominz da Gabriella Mamolo 20.000, da Enrico e Loredana Norbedo 10.000 pro Rifugio animali ASTAD; da Piero Mamolo 20.000, da Nino, Giuliana Chicco e Lia Urso 20.000, da Vittorio Dovgan 10.000, da Marilena e Riccardo 10.000, da Riccardo e Serena Mancini 10.000 pro Centro tumori «M. Lovenati»; da Armando e Olga Furlani 10.000, dalla «Tecnomare S.n.c.» 10.000 pro Istituto Rittmeyer; da Fabio e Nerina Zetto 10 mila pro Rifugio animali ASTAD e 10.000 pro ANFFaS; da Clelia e Carlo Frandoli 10.000 pro Lions Club (Fondo beneficenza); da Ida e Paolo Dominis 10.000 pro Cassa previdenza medici ammalati.

In memoria di Gastone Carbonaro da Nerina Zetto 5000 pro Rifugio animali ASTAD.

In memoria dei propri cari da Emilia Guaraldi 5000 pro ENPA.

In memoria del rag. Romeo Cuppo da Lidia Polla-Forcessin 10.000 da Edoardo e Silvana Ricci 15.000 pro Centro tumori «M. Lovenati»; da Giorgio e Aida Maffei 10.000, da Gino e Gigliola Rosini 10.000 pro Istituto Rittmeyer; da Anita e Fritz Bernardi 10.000 pro Villaggio del Fanciullo; da Nilda e Luigi de Franceschi 10.000 pro Unione italiana lotta distrofia muscolare.

In memoria di Steno Pirnetti dalla sorella Bruna e dal nipote Renzo 20.000, dai cugini Antoniani 20.000 pro Ospedale Maddalena (Rep. geriatria); dalla famiglia Stegù 10.000 pro ANFFaS.

In memoria di Luigia Fabro ved. Bisiani dai nipoti Giovanni, Maria e Armanda 25.000, dalla famiglia Barduzzi 5000 pro Assoc. assistenza spastici (Bambini).

In memoria della N. D. Valentina Taverna dei Rossi ved. Morandini da Fulvio e Lia Tuvo 10.000 pro Cassa previdenza medici ammalati e 10.000 pro Rifugio animali ASTAD.

In memoria del col. Carlo Ammazzalorsa da Anita Rutter 5000 pro ENPA.

In memoria di Bruno Colussi da Rossella, Annamaria, Alba, Maria e Maida 15.000 pro Centro tumori «M. Lovenati».

In memoria di Gonzalvo Godina da Rosanda e Maria Godina 10.000 pro ECA; da Mariano Godina, Jester e Valle 15.000 pro Villaggio del Fanciullo.

In memoria di Giuseppe Petretto da Paola e Gianna Petelin 10.000, da Netty Deveglia 5000 pro Padri Cappuccini di Montuzza; dalla famiglia Orlandini 5000 pro Conferenza femminile S. Vincenzo de' Paoli (Parrocchia Sacro Cuore); da Gemma e Gianni Apollonio 5000 pro ECA.

In memoria della N. D. Valentina Taverna dei Rossi ved. Morandini da Mila Grandi 10.000, da Isa Perco 10 mila pro Istituto Rittmeyer.

In memoria di Santa Iacono da Fausta e dott. Aristide Binetti 20 mila pro Centro tumori «M. Lovenati».

In memoria di Flavio Amodeo da Anna e Giovanni Valle 10.000 pro Società Alpina delle Giulie.

In memoria di Giuseppina Bresciani ved. Buttari dai nipoti 10.000, dalla famiglia Luigi Dick 10.000 pro Parrocchia S. Luigi (Fondo poveri); da Lydia ed Erny Dick 10.000 pro Conferenza femminile S. Vincenzo de' Paoli (Roiano).

In memoria di Anna Taverna dalle famiglie Mejorin, Benvenuto, Dolliani, Fontanot, Missan, Berton, Meula, Masè, Cosenzi, Grahonia, Rutter e Podgornik 22.000 pro Centro tumori «M. Lovenati».

In memoria di Angela Jegg da Adelaide e Gian Carlo Parezzan 20 mila pro ECA.

In memoria di Paolo Roncaldier da Alberta Gorgatto 5000 pro CRI (Pronto soccorso).

In memoria di Mario Zupancic da Silvana, Nino, Sandro e Piero 10.000 pro Centro tumori «M. Lovenati».

In memoria della mamma, papà e fratello da Albina Valdemarin ved. Derosa 10.000 pro Villaggio del Fanciullo.

SCOPI RAGGIUNTI E PROBLEMI APERTI

Nell'edilizia popolare l'alloggio non è tutto

Parecchie le case consegnate dall'IACP nel '76 ma restano da soddisfare le esigenze di servizi

Per l'Iacp, Istituto autonomo case popolari, l'anno scorso è stato uno dei più importanti. Infatti, tra il gennaio e il dicembre del 1976 si è registrata la consegna di 557 nuovi alloggi (in 52 edifici), 77 dei quali per cooperative Gescal. Degli alloggi consegnati, 450 si trovano a Santa Maria Maddalena inferiore, 22 a Muggia e 8 a Duino-Aurisina.

Una così concentrata offerta di alloggi di edilizia pubblica dà sollievo all'enorme domanda del settore, ma contemporaneamente acuisce i problemi sociali e civili legati alle scelte urbanistiche fatte in questi ultimi anni per gli interventi di questo tipo.

Le 450 famiglie «catapultate» a Santa Maria Maddalena determinano immediatamente una domanda di servizi sociali e attrezzature di interesse collettivo, oggi insoddisfatta, e che con fatica si potrà soddisfare nell'immediato futuro. La legge 167 dice bene, quando afferma che «prima» occorre urbanizzare le aree e poi fare le case: ma ancora una volta gli inquilini, sospinti all'estrema periferia, sono costretti a raggiungere le loro case a piedi e, spesso, camminando nel fango, oltre a sentirsi avulsi dal tessuto vivo della città. Scattano allora i meccanismi di difesa e di reazione con proteste, manifestazioni, istanze che devono far lentamente risalire la china dei diritti del cittadino: così, alla fine e dopo molto tempo, la scuola, l'asilo, la sala riunioni, i campi di gioco, le strade, l'autobus, i negozi sono conquiste delle quali il cittadino interessato dev'essere giustamente fiero, ma che la società dovrebbe garantire subito, assieme alle abitazioni, soprattutto quando si sceglie di dilatare la città con periferie sempre più lontane e in terreni sempre più difficili.

Coordinamento delle iniziative, progetti integrati nei quali vengano garantiti i tempi di esecuzione dei servizi con quelli degli alloggi, ritorno al centro abitato, al patrimonio pubblico già esistente o a quello privato destinabile a solo uso mediante risanamento, ristrutturazione e riuso degli immobili o di interi quartieri: questi sono gli elementi di un programma pluriennale in corso o in fase di varo da parte dell'Iacp.

Così già oggi ai programmi in corso per nuove costruzioni (sorgeranno 1360 alloggi a Trieste, 24 a Muggia e 4 a Rupinpiccolo, per un totale di investimenti pari a oltre 33 miliardi di lire e nei quali sono compresi i due complessi di Rozzol Melara 648 alloggi e Valmaura 450 alloggi) si affiancano programmi di risanamento degli stabili vecchi in cattive condizioni.

Per ora si tratta di opere di manutenzione straordinaria, tutte già appaltate (serramenti, tetti, facciate) che interessano 544 stabili con 6609 alloggi (oltre il 40 per cento dell'intero patrimonio), per un importo di quasi 3 miliardi di lire (cui vanno aggiunti gli oltre 500 milioni di spese analoghe già ultimate nel corso del '76).

Ma ben presto — e non appena saranno assicurati nuovi finanziamenti — si aggiungeranno le prime fasi d'avvio di un vasto programma pluriennale di risanamento, ristrutturazione e «riuso» del patrimonio pubblico gestito dall'Iacp.

Complessa malattia analizzata da D'Agnolo

All'Associazione Medica Triestina, il prof. Basilio D'Agnolo, primario dell'Ospedale maggiore, ha tenuto una conferenza sulla malattia di Cruvelhier von Baumgarten, complessa entità morbosa che interessa particolarmente il fegato e la sua circolazione.

Nell'interessante discussione che ha seguito la relazione, sono intervenuti, tra gli altri, il prof. Aldo Leggeri, il prof. Elio Belsasso, il prof. Fulvio Camerini ed il prof. Sergio Lin.

Dibattito sulla scuola

«La riforma della scuola media superiore» è il tema di un incontro-dibattito che si terrà domani, lunedì, con inizio alle 18, nella sala Bartoli del Politeama Rossetti, (via Crispi 58) per iniziativa dell'ufficio Scuola e del Movimento giovanile della Democrazia Cristiana di Trieste».

La relazione introduttiva sull'argomento, che è di viva attualità, dopo l'approvazione da parte del Consiglio dei ministri dell'apposito disegno di legge, saranno svolte dal prof. Giovanni Gozzer; esperto di problemi dell'istruzione e dall'on. Giorgio Santuz, dirigente dell'ufficio scuola della DC e membro della commissione istruzione della Camera dei Deputati.

MOSTRA ALLA BIBLIOTECA DEL POPOLO

Incontro affettuoso col papà di Pinocchio

Ricordo di Collodi a 150 anni dalla nascita Edizioni pregiate e disegni fatti da bambini

A «Carlo Collodi, il papà di Pinocchio» è dedicata una mostra che s'inaugurerà mercoledì prossimo alle 19 nella saletta delle esposizioni di via del Teatro Romano, 7. La manifestazione è promossa nel 150.o anniversario della nascita dello scrittore dalla Biblioteca del Popolo con la collaborazione della Biblioteca Civica e della Biblioteca Generale dell'Università degli Studi.

Saranno esposte numerosissime edizioni italiane e straniere (la celebre opera è stata tradotta in oltre 90 lingue) delle «Avventure di Pinocchio», che Benedetto Croce definì «il più bel libro della letteratura infantile italiana», illustrate da pittori quali Attilio Mussino, Chiostri, Sergio Molino, Russo, Mosca e Jacovitti. Accanto al capolavoro di Carlo Lorenzini, detto il Collodi saranno presenti anche altre sue opere come «Minuzzolo», «Giannettino», «Lo scimmiottino color di rosa», «Note gaie», «Macchiette», «Divagazioni», «Occhi e nasi», «I racconti delle fate» e «I misteri di Firenze».

La parte critica della mostra comprende volumi dedicati allo scrittore toscano e vari saggi e studi critici sulla sua opera, firmati da nomi illustri, quali Benedetto Croce, Francesco Flora, Piero Bargellini, Bertacchini, Savino e Baldini.

La mostra sarà allietata da una serie di vivaci disegni, ispirati alle avventure del famoso burattino, eseguiti da bambini che frequentano alcune scuole materne dell'Onaire della nostra provincia.

Nella serata inaugurale, la presentazione verrà fatta dal prof. Silvano Pezzetta, coordinatore della sezione di Letteratura per ragazzi dell'Istituto di pedagogia dell'Università di Trieste.

CONTEMPORANEI ALLA RIBALTA DELLA RASSEGNA REGIONALE DI GRADISCA

Arte nostra nel nome di Spazzapan

Dal concetto di mostra a quello di attività - Un confronto con il «Revoltella»

A Gradisca d'Isonzo, nell'antico Palazzo Torriani, restituito all'originaria nobiltà architettonica e civile, è aperta la galleria regionale d'arte contemporanea «Luigi Spazzapan», secondo istituto destinato a tale specifica funzione nel Friuli-Venezia Giulia.

Quale conservatore del primo istituto, il civico museo Revoltella, sono tentato dall'idea del confronto. Ricchissima di opere, consolidata nella struttura architettonico-urbanistica della città e nella propria storia secolare, la galleria triestina è necessariamente cristallizzata, a differenza di quella di Gradisca, dalla sontuosa sede che era abitazione di un borghese e non di un nobile; è meno esauriente, rispetto a quella di Gradisca, quanto alla situazione presente nella regione e quanto ai semi del futuro. Il confronto mette in risalto la complementarietà reciproca dei due istituti e quindi li giustifica entrambi. Il Revoltella ampliato dovrebbe coprire le ali estreme: il massimo della conservazione ottocentesca — quasi feticismo — e il massimo della sperimentazione a largo raggio disciplinare e geografico; la «Spazzapan» dovrebbe concentrare l'analisi del nucleo centrale nell'evoluzione delle arti figurative a livello del presente, degli incontri-scontri fra vicini, degli antecedenti stilistici, dell'ambito topografico e storico immediato.

Il nucleo della galleria gradiscana c'è già. E' formato dalle 52 opere di Luigi Spazzapan che provengono dalla collezione di Eugenio Giletti. La munificenza della Cassa di Risparmio di Gorizia ha salvato la compatta sequenza cronologica dal 1928 al 1957 (vale a dire dal trentanovesimo anno d'età alla vigilia della morte) e ha destinato codesto corpus pittorico alla città natale di Spazzapan. Qui la sua opera migliore — mettiamo «Arlecchini bianchi» del '34 — si colora nelle nude, bianche, auliche sale del palazzo gentilizio d'una luce antica, riflessa dalle pulcinellate guardesche. Qui viene confermata la vocazione veneta di Spazzapan. Figlio di una slovena, padre di una slovena, amico dello sloveno Veno Pilon, Spazzapan ruppe con il colore il formalismo mitteleuropeo e fiorentino nella Torino dominata da Casorati e diede un nuovo volto italiano alla pittura italiana per restituirla, infine, all'Europa occidentale. Scrive Argan: «Sotto le stesure precocemente informali sopravvive tutta un'iconografia con le sue figure "liturgiche" di santi, santoni, eremiti e fiori, una "imagerie" popolaresca e raffinata insieme, pronta a trasformarsi in una spiritata "féerie" pirotecnica... C'è persino una punta di umorismo e di ironia, come per dimostrare la consapevolezza e il compiacimento della finzione scenica. E forse tutta la pittura dell'ultimo periodo di Spazzapan è da leggersi in chiave di balletto, alla stregua di quella "abstraction lirique" che segna, in Francia, l'ultima ripresa e il finale della "Ecole de Paris"».

Gli antecedenti stilistici nella galleria gradiscana ci sono già. Sono raccolti nella saletta della collezione di Cesare Devetag dedicata all'ambiente artistico-culturale isontino degli anni Venti. Gli artisti sono Italico Brass, Edoardo de Finetti, Gino de Finetti, Edoardo Del Neri, Ferruccio Patuna, Veno Pilon, Sergio Sergi, Luigi Spazzapan. Singolare il genere prevalente che caratterizza la raccolta: la caricatura. Un'ironia sferzante si sposa alla confidente intimità provinciale: Morassi, Bolaffio, Braidotti, Cossar nel '24, Pocarini e Pilon nel '25... Ombre care che ci sorridono oltre l'esile velo della vita. Dopo quell'età di speranza, la caricatura venne strumentalizzata e stravolta dal fascismo e dallo stalinismo. E' salutare, perciò, tornare ad una scherzosa intesa fra amici, civile tolleranza borghese, se vogliamo avviare un discorso non amaro che dia autonomia e finezza all'arte e al gioco, che nell'arte ha sempre grande parte.

Il terzo settore della galleria gradiscana è costituito dalle opere di artisti del Friuli-Venezia Giulia esposte nelle sei ampie sale del primo piano e dall'annesso archivio di studio con biblioteca specializzata. Nuovo il criterio della scelta. Non più l'ingresso definitivo nel museo, che ha sempre il triste incedere d'una marcia funebre, ma il provvisorio prestito delle opere concesse dagli artisti stessi all'esposizione pubblica, così da configurare la fisionomia dell'insieme come un paesaggio mutevole, work in program, work in progress, così da dischiudere al futuro il divenire della pittura, della scultura, del disegno, della grafica. Non si spaventino i conservatori, fra i quali ci sono anch'io. Anche nel settore più contemporaneo della galleria contemporanea abbiamo una sottosezione storica che accoglie Adolfo Levier, Gino de Finetti, Giovanni Pellis, Sergio Sergi, Veno Pilon, Vittorio Bolaffio. Né, a differenza di quanto succede in raccolte permanenti e in mostre collettive che passano per tradizionaliste, viene dato l'ostracismo ai tradizionalisti. Abbiamo incontrato con gioia Fred Pittino e Virgilio Tramontin e anche Ugo Canci Magnano, Angelo Variola, Enrico De Cillia. Semmai è stato sacrificato qualcuno nell'area mediana, ma io spero che nessuno serberà rancore: la momentanea esclusione è pegno di accoglimento futuro, nella prospettiva di una continua rotazione di molte opere e di parecchi autori, secondo la formula del museo sperimentale, già collaudata a Torino e dimostratasi l'unica valida nel campo degli effimeri valori contemporanei.

Semmai l'inconveniente è un altro — non c'è formula organizzativa perfetta in arte — ed è la mancanza di opere del passato di alcuni viventi che non potevano o non volevano figurare se non con opere recentissime. Significativo il caso di Armando Pizzinato, il quale purtroppo ci priva della documentazione sul neorealismo, movimento di cui egli è stato forse il più valido esponente in assoluto. Venendo all'Isontino, non ci starebbero male, in parallelo al neorealismo, un Cesare Mocchiutti e un Sergio Altieri degli esordi. Di contro — non c'è inconveniente che non dia qualche vantaggio — la recente testimonianza di Zoran Music sulla sua personale esperienza nel lager nazista è un pertinente invito a visitare l'altro museo nuovo della nostra regione, la trasfigurazione in monumento della Risiera di San Sabba a Trieste, alla quale Luigi Spacal rende omaggio con una xilografia del '72, qui opportunamente affiancata al «golpe nero» dello stesso periodo.

L'arte vince la violenza e la morte. Mirko lo dice nell'epico incontro fra la cultura a noi estranea dell'America precolombiana e le radici archetipiche del suo essere friulano. Afro lo dice nella gioia della sua ultima stagione, quando il colore divenne lirico canto di grigi. Discreta e febbrilmente silenziosa, Maria Lupieri propone altra arma: la magia del fantastico.

Passato e presente si accavallano, ed è motivo di intima commozione. Mascherini del 1959 («Triestina»), Zigaina del 1975 («Visitazione»), Hollesch del '62 («San Moisè») e due xilografie di Romeo Daneo del '71. Davvero il «prima» e il «dopo» non hanno senso. Ed è, questa, la conquista importante, ancorché non ancora definitiva, dell'estetica moderna. Il dibattito estetico non uccide la testimonianza: stavolta è Marangoni a ricordarcelo con «Cristo a Praga» del '66.

Ampio spazio ai triestini — l'unità della cultura regionale resiste — che sono Federico Righi, Edoardo Devetta, Livio Rosignano, Marino Sormani... Fino alle ali rosse e alle ali bianche di Perizi che contrastano l'antico col nuovo, che muovono lo spazio circostante, lo spazio architettonico, verso il presente. Torniamo in Friuli con la pittura di Ciussi e con la scultura di Ceschia. Voltiamo pagina e troviamo l'ultima, la più bella, quella che si legge tutta d'un fiato, poiché l'esigenza della sistemazione storica qui non interferisce con la limpida collocazione, poiché ogni opera è appena nata: Alviani, Bottecchia, Chersicla, Padovan, Zavagno e, in luogo più alto e più profondo, Saffaro. Lasciate che mi comprometta: secondo me, in questo momento, la parola del futuro la dice Tudor con le sue strisce di tela dipinta, pittura e design seriale di uno spazio da riesplorare, ma che è già spazio qualitativamente segnato.

«Al concetto di mostra — scrive Franco Solmi nella presentazione — deve sostituirsi quello di attività». L'esempio concreto viene dalla proiezione in multivision delle immagini sulle architetture del passato e sul piano urbanistico per il futuro centro di Bologna. La proiezione è stata curata dalla galleria comunale d'arte moderna di Bologna che Solmi dirige. Giusto respiro all'interdisciplinarità, ma altrettanto doveroso richiamo di Solmi alla competenza specifica: «L'esperienza di Gradisca non nasce dal nulla. L'attività fin qui condotta costituisce una robusta base».

Il merito di questa attività va riconosciuto, prima di tutto e prima di tutti, a Bruno Patuna, direttore dell'Azienda di turismo di Gradisca-Redipuglia. Se nella regione ci fossero una decina di uomini come lui, le cose, altrove, sarebbero andate molto meglio. Nel settore delle arti, e non solo in quello.

Giulio Montenero

«TERZO APPUNTAMENTO A FEBBRAIO» CON LA BUONA PITTURA

SESSANTA SPLENDIDI QUADRI PRESENTATI DALLO «SCOMODO» DE ZUCCO

Chi conosce Dante de Zucco lo reputa in genere un personaggio un po' scomodo, certo più propenso al sarcasmo (anche se alla fin fine con un fondo di bonomia) che all'elogio, più incline alla battuta corrosiva che alla frase accomodante. A contatto quotidiano, per professione, con una realtà in cui è assai più frequente l'impatto con una «croste» che l'incontro magico con un'opera d'arte, e in cui il penoso equivoco fra il «pezzo» dozzinale (diffuso) e quello di classe (raro) è all'ordine del giorno, è abbastanza spiegabile come Dante de Zucco, antiquario da sempre, ricco di sensibilità quanto di «mestiere», assuma anche atteggiamenti vagamente scettici che talvolta determinano, appunto, queste «scomodità» del suo carattere.

Comodissime, in compenso, le situazioni che intorno a lui e per suo merito vengono a determinarsi; come questa mostra di oltre sessanta dipinti, che il commendatore esibisce con somma naturalezza nelle sale superiori della sua bottega d'antiquario, in Galleria del Tergesteo, come fossero cose di tutti i giorni. Sessanta quadri: tutti stupendamente belli, tutti «pescati» personalmente da de Zucco nel corso di incredibili appostamenti e corteggiamenti che durano dodici mesi all'anno (ora sta già cercando quelli per la mostra dell'anno venturo). «Terzo appuntamento a febbraio» si chiama quest'anno la rassegna, e supera in bellezza e qualità le due, pur bellissime, che l'hanno preceduta. Dipinti che vanno dal quattrocento al settecento, da una tavola di Sano di Pietro che sembra uscita dalla Pinacoteca di Siena, fino ai paesaggi dello Zuccarelli o alle rovine romane del Pannini. Una sfilata di nomi come Francesco Cossa, Polidoro Lanzani, Van Valckenborch, Tenier, Murillo, Abraham Brueghel; e ancora Berentz, Crespi, Maggiotto, per far torto ai molti altri non ricordati. Un torto intenzionale, premeditato, perché è giusto che uno che s'interessa di pittura vada a vedersela tutta, questa magnifica mostra, e si centellini il bellissimo catalogo, e scopra tutto quello che c'è da scoprire. E magari concluda portandosi a casa un quadro che — essendo de Zucco assai avveduto negli acquisti e per nulla esoso quando rivende — si rivelerà immancabilmente un investimento azzeccato, intelligente. Dante de Zucco, personaggio «scomodo»: ma tanto comodo quando si tratta di impiegar bene quattro lire, come fanno molti che vengono apposta da altre città, perché dell'«antiquario di Trieste» si fidano.

UCV CIT

Carnevale a Lipizza

SOGGIORNO ALL'HOTEL «MAESTOSO»

dal 19 al 21.2.77 compreso
cenone e ballo . . . L. 22.500
più tassa d'iscrizione L. 2.500

Solo cenone e ballo del 19/2 oppure del 22/2 L. 9.000

Ufficio Centrale Viaggi - C.I.T. Piazza Unità 6 - Tel. 62621

14 FEBBRAIO SAN VALENTINO da tutto il mondo

PATERNITI SHOPPING

Largo a Roiano n. 1

A MUGGIA CENTRO

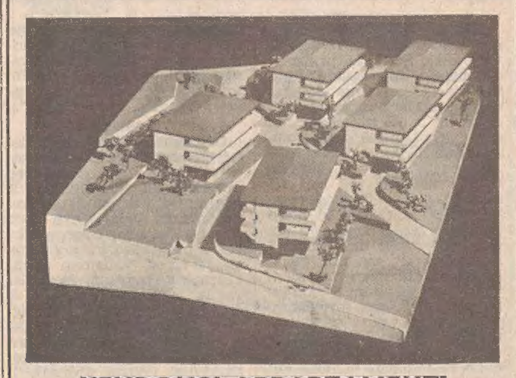

VENDONSI APPARTAMENTI

Informazioni in cantiere
VIA MAZZAREI - ore 17-18
Sabato ore 10-12 TEL. 272267

al Cacciatore

Via dell'Eremo 259

Riapre dopo le ferie

Si accettano prenotazioni per il veglione dell'ultimo di Carnevale. Cenone e veglia L. 10.000

CALZATURE Re David

SALDI DI FINE STAGIONE CON SCONTI

dal 10% al 50%

VIA CAVANA ANG. VIA F. VENEZIAN

Officina Marta Antonio

Trieste

Via Stuparich 4, tel. 790233

esaminerebbe lavorazioni piccola grande serie per tornio a coppia e fresa.

UCV CIT

PROGRAMMI OPRALS

TERRA SANTA - LOURDES
EFESO - SANTUARI ITALIANI ED ESTERI - ecc.

prenotatevi all'Ufficio Centrale Viaggi - CIT - Piazza Unità 6 - tel. 62621, eviterete perdite di tempo e inutili spese.

CURATE CON IL FREDDO

emorroidi

LESIONI DELLA CUTE E DELLE MUCOSE
TONSILLITI - POLIPI NASALI
SENZA ANESTESIA con la CRIOTERAPIA
IPERTROFIA PROSTATICA
Cura indolore in ambulatorio

Per informazioni:

TRIESTE : pr. Casa di Cura Salus — Via Bonaparte, 4 Tel. 040-68441-62052
TREVISO : Via Riccati, 7 — Tel. 0422-53777
MESTRE : Via A. Da Mestre, 19 — Tel. 041-952295
PADOVA : C.so Garibaldi, 4 — Tel. 049-656556
VICENZA : V.le Eretenio, 8 — Tel. 0444-44221

(A.S. 23086-0164/77 SAN. DIV. II)

casa Amica

N° 73

studio: rigi salvador

ha voluto nuovamente inserire nei suoi servizi fotografici un arredamento della

zinelli & perizzi

arredamenti s.r.l.

la semplicità diventa vera eleganza

se l'edicole avessero esaurito questo numero, venite a trovarci e Vi daremo, con piacere una copia.

IL CONVEGNO DELL'ISTITUTO PER LO STUDIO DEI TRASPORTI

SCELTE POLITICHE SBAGLIATE CONDIZIONANO LE AUTOSTRADE

Proposte per risanare la situazione - In evidenza i problemi nella regione con lo sbocco sulla direttrice Trieste-Monaco - Intervento dell'on. Tombesi

Denso di contenuti il convegno «Autostrade '77» che l'Istituto per lo studio dei trasporti nella CEE ha tenuto all'Università degli studi, presso la Facoltà di economia e commercio. Il saluto introduttivo è stato porto dal preside della Facoltà di economia e commercio, prof. Claudio Calzolari, cui ha fatto seguito il sindaco Spaccini. L'assessore regionali ai trasporti, Cocianni, nel porgere il saluto ai convenuti, ha delineato i principali problemi ancora insoluti nella regione in campo di autostrade o strade di grande comunicazione che possono sintetizzarsi in: a) creazione del tronco autostradale Amaro-Camporosso e prolungamento fino al confine di Stato; b) traforo Monte Croce Carnico avente come scopo la creazione di un collegamento stradale veloce sulla direttrice Venezia - Trieste per Salisburgo - Monaco; c) completamento della grande viabilità sul Carso triestino. Ha preso quindi la parola il presidente delle Autovie Venete, Decarli, che ha completato dal suo punto di vista il quadro dei problemi autostradali regionali accennando al prolungamento dell'autostrada Venezia-Trieste dall'attuale terminal di Sistiana fino ai valichi confinari principali.

L'inizio dei lavori è stato dato dall'introduzione del presidente dell'Istituto per lo studio dei trasporti nella CEE, prof. Matteo Maternini, il quale ha sottolineato come il nostro Paese sia prossimo al limite di saturazione soprattutto per quanto riguarda il movimento motorizzato di autovetture. A questo dato negativo si sono aggiunte crisi petrolifere, lievitazione dei costi della manodopera e dei tassi d'interesse, fattori che hanno capovolto l'economia delle iniziative autostradali a pedaggio. Su tali realtà — ha detto Maternini — hanno un'ulteriore incidenza negativa il moltiplicarsi di iniziative fasulle o puramente politiche, il mancato adeguamento delle dimensioni al reale traffico utente, la mancata utilizzazione di particolari interventi in punti stategici, come possono essere intesi i trafori.

Le relazioni ufficiali sono iniziate con l'esposizione del presidente dell'Aiscat, comm. Mariotto, che ha parlato sulla «situazione attuale delle autostrade in Italia». «Il settore autostradale in concessione — ha esordito il relatore — deve la sua importanza al fatto che al di là della sua estensione (4718,8 km in esercizio e 359,6 km in avanzata costruzione) svolge la funzione di collettore fondamentale della mobilità del Paese, trasportando 26 miliardi di veicoli-km all'anno, di cui oltre sette miliardi di merci, con oltre 43 miliardi di tonnellate-km». Dopo aver accennato alla crisi in cui versano le società concessionarie, Mariotto ha indicato i provvedimenti necessari a ristabilire un'economicità di gestione.

L'arch. Garlato dell'Aci di Pordenone ha parlato a nome del presidente nazionale avv. Filippo Carpi, proponendo la visione dell'Automobile Club sul problema autostradale. «C'è una realtà che non va tenuta nascosta — ha precisato Garlato — e cioè che il dissesto dei bilanci di alcune società concessionarie finirà per ricadere sulle spalle dello Stato, qualunque sia la proposta che tenda a modificare l'attuale situazione di crisi. Strumento per una futura gestione unitaria — ha sottolineato l'oratore — dovrebbe essere l'Anas, la cui ristrutturazione va perseguita in termini di maggiore capacità finanziaria e di potenziamento della sua organizzazione tecnica, con la presenza degli enti locali nelle sue strutture».

Il settore delle autostrade in concessione senza partecipazione statale è stato trattato dal prof. Tocchetti, presidente della Società autostrade meridionali, il quale ha individuato le ragioni delle difficoltà che le società concessionarie subiscono nel fronteggiare gli oneri finanziari contratti per la costruzione delle opere. «Io credo — ha concluso l'oratore — che l'Istituto della concessione abbia tuttavia dato risultati favorevoli e conservi la sua efficacia, sempre che siano rispettate le garanzie tecniche, economiche, finanziarie, di sviluppo territoriale e sociale necessarie a qualificare l'opportunità e l'utilità di attuazione di qualsiasi opera, in particolare di un'opera pubblica».

L'ing. Santucci, presidente e amministratore delegato della «Autostrade SpA» del Gruppo Iri, ha esaminato l'aspetto delle autostrade a partecipazione statale, soffermandosi in particolare sul regime fiscale le cui variazioni hanno avuto particolari effetti sul bilancio della Società autostrade. «Praticamente, con l'applicazione dell'Iva si è andato ad incidere direttamente sulle capacità di ammortamento delle concessionarie in equilibrio, e tra esse la Società autostrade. In definitiva, gli introiti dello Stato per Iva sui pedaggi rappresentano in parte pure e semplici partite di giro e, per l'altra parte, introiti a carico delle economie delle concessionarie e quindi tendenti anch'essi a divenire partite di giro». La serie degli interventi ufficiali è stata chiusa dal presidente della Federazione italiana della strada, che nelle sue «proposte per la risoluzione della crisi autostradale» ha in un certo senso rovesciato i termini del problema, affermando che il senso della crisi di rigetto della politica stradale non sta nella difficoltà delle società a pagare i ratei dei mutui, il che rivela semmai la fragilità degli strumenti legislativi e finanziari. «La crisi sta invece nel 25 per cento dell'attuale rete che non doveva essere costruita e sulla quale ora si carica il 50 per cento dei flussi debitori che gravano sulle autostrade (cinquemila miliardi). Il problema del risanamento — ha proseguito dei Vescovo — non riguarda tanto concessionari e costruttori, bensì il sistema bancario, che amministrando i fondi doveva lui valutare la bontà o meno degli investimenti».

Al convegno, organizzato da un comitato composto dall'ing. Visintin e dall'ing. Amodeo e dai prof. Caracogna e Borruso, erano presenti il sottosegretario ai trasporti on. Padula, autorità civili e militari, nonché due delegazioni provenienti da Jugoslavia e Austria.

L'on. Tombesi, prendendo la parola nel corso della colazione che l'Azienda di soggiorno ha offerto ai partecipanti al convegno «Autostrade '77», anche in particolare rivolgendosi al sottosegretario Padula, ha particolarmente insistito sulla priorità da dare, tra le opere rilevanti per Trieste, al completamento dell'autostrada Udine - Tarvisio che deve essere effettuato in deroga al blocco alla costruzione delle altre autostrade. «Se in passato si sono fatti degli errori per quanto riguarda le autostrade — ha detto l'on. Tombesi — questo non riguarda l'autostrada Udine-Tarvisio che è di effettiva grande utilità non solo per Trieste e per la regione ma per tutto il traffico nazionale e rientra non solo nel programma per la rinascita del Friuli ma anche nelle infrastrutture necessarie per consentire a Trieste e al suo porto di far fronte ai pericoli che presentano gli accordi di Osimo».

Cronache degli spettacoli

VIOLINO E PIANOFORTE

Geanta e Rivera alla Gioventù musicale

MARTEDI' AL C.C.A.

Prosegue l'attività concertistica della sezione di Trieste della «Gioventù Musicale»; dopo il vivo successo ottenuto dal fisarmonicista Ireneusz Wrobel martedì sarà ospite dell'associazione musicale la violinista rumena Leonora Geanta, con la collaborazione pianistica del pianista peruviano Carlos Rivera.

Nata a Bucarest, Leonora Geanta ha compiuto i suoi studi musicali nella città natale e all'Accademia di Vienna, dove ha ricevuto il diploma d'onore. Primo premio al Concorso internazionale «Enescu», ha tenuto concerti in Italia, Belgio, Germania, Austria e Svizzera; con i Berliner Philharmoniker, e sotto la direzione del vincitore del Premio Karajan, ha ottenuto un enorme successo nel Concerto di Bruck.

Il concerto, cui si accede su presentazione della tessera sociale, avrà luogo nella Sala Maggiore del C. C. A. (via S. Carlo 2) con inizio alle ore 20.45.

LA GUERRIERI NEL DRAMMA DI KOHOUT

Protagonista di «Roulette»

Una bella inquadratura di Lorenza Guerrieri, la giovane e nota attrice che in questi giorni ha iniziato a provare con il regista Roberto Guicciardini il dramma «Roulette» di Pavel Kohout, drammaturgo cecoslovacco firmatario di «Carta 77». «Roulette» andrà in scena per il Teatro Stabile del Friuli-Venezia Giulia alla fine di febbraio. Con la Guerrieri prenderanno parte al lavoro Paolo Graziosi e Regina Bianchi.

La critica di Pasi sull'«Onieghin»

Domani al Circolo della Stampa (corso Italia 12) si terrà l'annunciata conferenza sull'Onieghin di Ciaikovski - Cranko che il Balletto dell'Opera di Stato di Monaco rappresenterà prossimamente al Teatro Verdi. Il balletto utilizza varie musiche ciaikovskiane ed è un libero rifacimento coreografico del romanzo di Puskin. La conferenza, che avrà inizio alle 18 precise, rientra nel ciclo promosso dal Teatro Verdi in collaborazione con il Circolo della Stampa.

Vita e teatro di Brecht

Nell'ambito degli incontri sul teatro del '900, organizzati dal Centro universitario teatrale in collaborazione con la cattedra di Storia del teatro, si apre il ciclo sul teatro di Bertolt Brecht, che sarà introdotto, domani alle 16, nell'aula «Ferrero» di via dell'Università 7, dalla dott. Silvana de Lugnani, docente all'Istituto di filologia germanica della facoltà di Magistero, che parlerà su: «Bertolt Brecht: vita e teatro».

Spostate due repliche dei balletti

Mercoledì con inizio alle ore 20.30 si terrà la prima rappresentazione di «Onieghin» il balletto da Puskin su musiche di Peter I. Ciaikovski elaborate da Kurt-Heinz Stolze. Per la prima (turni A-E) prosegue stamane presso la biglietteria del Teatro (tel. 31948) la vendita dei biglietti per i posti disponibili. La sovrintendenza del Verdi comunica che per ragioni tecniche, rimanendo invariate le altre, per due repliche dello spettacolo di balletti si è reso necessario uno spostamento. In particolare, la rappresentazione in turno S di sabato prossimo si terrà alle ore 15.30, mentre la sera stessa con inizio alle ore 21 lo spettacolo verrà replicato in turno di abbonamento F.

Orchestra di Colonia

Domani sera al Politeama Rossetti per i soci della Società dei concerti e inizio alle 21 l'orchestra da camera di Colonia della quale è direttore Helmut Müller-Brüll presenterà un programma dedicato ai Bach.

RIENTRATO L'ALLARME SUL PREOCCUPANTE FENOMENO NELLE SCUOLE

Pediculosi «sotto controllo»

Nessun caso alla «Filzi» e alla «Grego»

Sul fronte della pediculosi la situazione è strettamente sotto controllo. Lo ha affermato l'assessore comunale alla sanità e igiene, Paolo Zanini, in una dichiarazione al «Piccolo», rilevando come tutte le quaranta assistenti sanitarie scolastiche siano impegnate per fronteggiare la situazione d'emergenza che si è venuta a creare nella nostra città, a seguito della chiusura della scuola elementare «Fornis» di via Vasari. Come noto, dopo i casi verificatisi nell'asilo ospitato nello stesso edificio, il fenomeno si era sviluppato nelle classi elementari, dattico si è visto costretto e fino a quando il direttore didattico si è visto costretto a sollecitare un'ordinanza del sindaco per l'immediata chiusura della scuola, lungo un arco di tempo di dieci giorni.

Anche se altri casi si sono dovuti registrare in diverse scuole cittadine — osserva l'assessore Zanini — il fenomeno rientra nella norma se si vuol fare un raffronto con gli anni passati, per cui non è il caso di allarmarsi. Comunque — è stato rilevato — si procederà alla disinfestazione degli ambienti, ma più che altro a titolo precauzionale, come a titolo precauzionale è stata chiusa la «Fornis».

Sabato si avrà una riunione a livello tecnico, alla quale parteciperanno il primario prof. Zar e le assistenti sanitarie scolastiche, in preparazione soprattutto a una serie di convocazioni programmate per la settimana prossima nelle varie scuole e dedicate ai genitori. Si intende in tal modo sensibilizzare l'opinione pubblica su un fenomeno che, più o meno, si presenta ogni anno, ma che da qualche mese ha avuto una notevole recrudescenza un po' dappertutto.

Per fronteggiare la situazione eccezionale che si presenta nella nostra città, oltre alle richieste di antiparassitari avanzata dal medico provinciale, dott. Severini, si aggiunge ora un'altra dell'assessore Zanini, il quale soprattutto ci tiene a tranquillizzare la popolazione scolastica.

Va aggiunto, con richiamo a precedenti note sulla pediculosi, che nessun caso di impestazione si è verificato nelle scuole «Filzi» e «Grego», dove anche ieri sono state effettuate visite di controllo che appunto hanno confermato questa tranquillizzante notizia.

POSSIBILI TERAPIE

La pediculosi ha messo in allarme le mamme. Logico quindi trattare l'argomento sotto l'aspetto puramente medico per eliminare dubbi e definire esattamente questa forma parassitaria, contagiosa per via diretta. Esistono tre forme di pediculus (pidocchio): capitis, corporis e pubis. Il pediculus capitis provoca un intenso prurito del cuoio capelluto con escoriazioni e infezione secondaria e ingrossamento dei linfonodi occipitali e cervicali. Le uova rimangono attaccate ai capelli, come piccoli grappoli, rotondi e grigiastri. Il pediculus corporis produce un prurito intenso e lesioni multiple da prurito ed escoriazioni. Un controllo da vicino metterà in evidenza delle emorragie puntiformi o delle piccole macchie nel punto ove gli insetti hanno estratto il sangue. Le lesioni sono più comuni sulla parte superiore della schiena, ai lati del tronco e sulla faccia esterna dei bracci. L'insetto vive nelle pieghe dei vestiti e passa sulla cute per rifornirsi di alimento. Il pediculus pubis, infine, è estremamente raro nei bambini. Può colpire anche le ascelle e le sopracciglia.

Per quanto riguarda la terapia si può dire che tutte le forme di peducolosi sono state eliminate con polvere di DDT (al 10 per cento in talco). Per la testa e il pube altre sostanze insetticide sono altrettanto efficaci e relativamente meno irritanti. (Pulvis o Mon, quest'ultimo da usare con precauzione).

Per quanto riguarda il pediculus capitis (a parte la consigliabile rasatura dei capelli) cospargere la testa con polvere di DDT ogni giorno per cinque giorni e poi lavare vigorosamente con uno shampoo. Ripetere la cura alla fine di due settimane e ricontrollare per l'eventuale esistenza di pidocchi. Lavare tutti i vestiti. Una misura assai semplice per allontanare le uova consiste nel pettinare il cuoio capelluto con un pettine molto fine bagnato in aceto caldo (acido acetico diluito).

Per il pediculus corporis cospargere con DDT in polvere al 10 per cento il corpo e tutte le pieghe dei vestiti. Trattare tutti i vestiti del soggetto con lavature a secco o a vapore o con polvere di DDT. Infine per il pediculus pubis, usare polvere di DDT al 10 per cento sulla sopracciglia, ascelle e pube ogni giorno per cinque giorni.

Scacchi: a Trieste torneo dell'amicizia

Avrà inizio oggi, alla Società scacchistica triestina, in via Tarabocchia 3, e si protrarrà fino a giugno per una domenica al mese, la terza edizione del Torneo dell'amicizia interleghe a squadre del Friuli-Venezia Giulia e del litorale sloveno. Questa competizione scacchistica a squadre a carattere biennale è volta a incrementare i vincoli di amicizia tra i circoli della fascia confinaria italo-jugoslava e vede allineate alla partenza dieci formazioni: per la parte italiana le rappresentative di Trieste, Gorizia, Udine, Pordenone, Nuova Gorizia e Tolmino.

Le due precedenti edizioni, che raccolgono i migliori giocatori della zona, tra cui alcuni maestri noti anche in campo nazionale, sono state appannaggio della fortissima formazione della Società scacchistica triestina, che registra puntualmente affermazioni di rilievo ai campionati italiani assoluti a squadre.

Da parte italiana il torneo è stato organizzato dalla Lega scacchistica regionale del Friuli-Venezia Giulia. Ogni squadra sarà rappresentata da sei giocatori e le gare si inizieranno alle 10 per proseguire fino a pomeriggio inoltrato.

ASSOCIAZIONI DI CATEGORIA RIUNITE ALLA CAMERA DI COMMERCIO

Operazioni difficili nell'ambito portuale

Si sollecita una soluzione al vertice dell'Ente porto da troppo scoperto

I rappresentanti delle associazioni di categoria, industriali, piccole industrie, commercianti, spedizionieri, armatori, artigiani ed autotrasportatori, si sono riuniti ieri alla Camera di commercio allo scopo di prendere in esame la situazione del porto di Trieste sia dal punto di vista operativo sia soprattutto per quanto riguarda la carenza al vertice dell'Ente, che perdura ormai da lunghi mesi. Nel corso della riunione è stato posto l'accento sulle difficili condizioni di operatività verificatesi agli inizi del mese di gennaio in concomitanza con il consueto aumento del traffico ed è stato preso atto di quanto deciso in occasione dell'ultima riunione della sezione marittima della Cep in merito alla necessità di convocare quanto prima un incontro dedicato alla situazione del porto dai punti di vista della funzionalità e della produttività delle infrastrutture e del lavoro portuale.

Tale incontro, la cui opportunità è condivisa anche dalla direzione dell'EAP ed al quale saranno invitati esperti delle singole associazioni nonché i consoli delle compagnie portuali, dovrà consentire un concreto esame critico delle esistenti carenze strutturali ed organizzative del lavoro portuale nei riguardi del traffico sia tradizionale che containerizzato. I presenti alla riunione hanno infine espresso l'auspicio che venga affrontato e risolto con la massima urgenza il problema della presidenza dell'Ente autonomo del porto, vacante dal maggio scorso in conseguenza delle dimissioni del sen. Tonutti, problema che condiziona l'attività dell'Ente sia dal punto di vista interno che e soprattutto, per quanto riguarda l'attuazione dei vari programmi e i necessari contatti con le competenti autorità ministeriali.

Firme per una legge sulla parità dei sessi

Il Movimento di liberazione della donna comunica che è iniziata a Trieste la raccolta delle firme necessarie per portare in Parlamento la legge di iniziativa popolare sulla «Parità e uguali opportunità tra i sessi» (legge del 50 per cento). Il progetto di legge intende dare alla donna uno strumento di liberazione che non si limiti allo stretto riconoscimento di un'uguaglianza giuridico - formale ma affronti in modo globale la complessa serie di problemi obiettivamente connessi alla condizione femminile.

Tutte le donne e coloro che si battono per una trasformazione democratica dello stato e dei rapporti sociali, sono invitati a firmare presso: notaio Carreri, piazza Sant'Antonio Nuovo 6, ore 17-19, giorni lunedì-venerdì; notaio Gargano, via S. Nicolò 16, ore 9-12 e 16-19, giorni lunedì-venerdì; notaio Giordano, galleria Protti 4, ore 8.30-12.30 e 16-19.30, giorni lunedì-venerdì.

Filatelia e numismatica: rassegna al «Jolly»

Dalle 9 alle 19 di sabato e domenica prossimi, nelle sale dell'Hotel Jolly, avrà luogo un'interessante mostra di filatelia e di numismatica allestita dai coniugi Brigida e Libero Mainardis di Tolmezzo. La rassegna presenterà raccolte di particolare pregio che hanno riscosso già prestigiosi riconoscimenti internazionali.

Bando di concorso per ispettori del lavoro

Sulla Gazzetta ufficiale n. 16 del 19 gennaio 1977 è stato pubblicato il concorso circoscrizionale pubblico, per esami, a 10 posti di ispettore in prova nel ruolo del personale della carriera di concetto dell'Ispettorato del lavoro, riservato a periti industriali da destinare agli uffici aventi sede in Sardegna e Friuli-Venezia Giulia.

Le domande di ammissione al concorso, indirizzate al Ministero del lavoro e della previdenza sociale, direzione generale degli affari generali e del personale, divisione IV, via Flavia 6 00100 Roma, redatte su carta da bollo dovranno pervenire entro il 17 febbraio 1977 o spedite a mezzo raccomandata con avviso di ricevimento entro il termine sopra indicato.

IL TEMPO CHE FARÀ

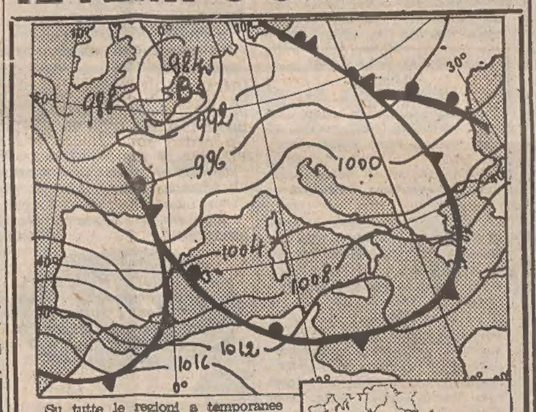

Su tutte le regioni a temporanee schiarite si alterneranno annuvolamenti che specie lungo il versante tirrenico della Penisola potranno essere intensi ed associati a brevi precipitazioni. Foschie sulla Pianura Padana.

Temperatura: in ulteriore diminuzione sulle estreme regioni meridionali. Quasi stazionaria sulle altre regioni.

Temperature minime e massime di ieri: Trieste 7, 11; Bolzano 1, 4; Verona 4, 9; Venezia 6, 10; Milano 5, 8; Torino 4, 11; Cuneo 2, 9; Genova 2, 13; Bologna 4, 9; Firenze 9, 12; Pisa 10, 13; Ancona 18, 16; Perugia 8, 12; Pescara 12, 18; Roma Nord 13, 15; Roma Fiumicino 13, 16; Roma Eur 13, 15; Campobasso 6, 10; Bari 14, 20; Napoli 12, 16; Potenza 6, 8; S. Maria di Leuca 13, 16; Catanzaro 11, 16; Reggio Calabria 12, 18; Messina 14, 20; Palermo 15, 18; Catania 10, 22; Alghero 10, 15; Cagliari 10, 16.

Temperature minime e massime di alcune città straniere: Amsterdam 6, 9; Atene 10, 16; Bangkok 23, 32; Beirut 10, 19; Belgrado 8, 12; Berlino 2, 9; Bruxelles 4, 9; Buenos Aires 13, 21; Chicago 1, 11; Copenaghen —1, —1; Francoforte 3, 8; Ginevra 4, 8; Helsinki —21, —16; Hongkong 12, 20; Honolulu 17, 28; Johannesburg 16, 25; Lisbona 10, 13; Londra 1, 6; Los Angeles 11, 26; Madrid 6, 10; Miami 19, 23; Montreal —6, 21; Mosca —11, —4; New York 2, 12; Parigi 7, 11; San Francisco 9, 20; Seul 1, 8; Singapore 24, 30; Stoccolma —12, —7; Teheran 2, 13; Tel Aviv 10, 21; Tokio 0, 7; Toronto —6, 21; Vancouver 4, 11.

STATO CIVILE

MORTI: Gherlanz in Silli Neva, anni 54; Dudine Guerrino, 55; Del Bianco Enrico, 78; Merlak Marino, 56; Belloro ved. Pignat Giuseppina, 86; Sudich ved. Marsili Iolanda, 73; Vittoria ved. Turrini Ida, 56; Cechet Giuseppe, 68; Fonda Carla, 71; Cucci Marcello, 71; Ugrin Antonio, 64; Podrecca Anna, 59.

NATI: 12.

PUBBLICAZIONI DI MATRIMONIO: Budicin Giovanni, impiegato, con Mondo Anita, casalinga; Ruzzier Claudio, apprendista commesso, con Pecar Claudia, impiegata; Matuchina Giovanni, impiegato, con D'Agostini Bruna, parrucchiera; Falconetti Giuseppe, commerciante, con Mezzari Rosella, studentessa; Sponza Tullio, impiegato, con Gimona Tiziana, commessa; Benedetti Sergio, ufficiale M. M., con Vadacca Giovanna, casalinga; de Candia Pasquale, impiegato, con Longo Maria, insegnante; Renda Gino, famiglio, con Culot Dragica, impiegata; Defranceschi Romano, operaio, con Skerbec Radovana, casalinga; Fucci Mario, marittimo, con Miotto Dea, commessa; Vescovo Claudio, operaio, con Codnich Wilma, commessa; Coslevaz Silvano, agente di commercio, con Colomban Elisabetta, commessa; Bole Tullio, sottufficiale marina, con Testi Marcella, segretaria d'azienda; Sacchetti Saverio, artiere ippico, con Peruzzo Bruna, impiegata; Antinoro Silvano, meccanico, con Valentini Giulia, commessa; Fichera Paolo, in attesa di occupazione, con Savino Maura, praticante maestra d'asilo; Stocca Boris, studente, con Davanzo Rosanna, commessa; Moro Teobaldo, pensionato, con Ponedilijak Zdenka, commessa; Bortuna Salvatore, pizzaiolo, con Fasano Rossana, casalinga; Polvari Marino, operaio, con Slepcevic Mirjana, casalinga; Brosco Giovanni, guardia di finanza, con Tallarita Emanuela, casalinga; Percos Flavio, tecnico, con Braida Gloria, operaia; Focusta Gualtiero, operaio, con Vovk Edda, impiegata; Vascotto Roberto, tornitore, con Papa Rossana, impiegata; Falcone Rocco, impiegato, con Bon Adriana, impiegata; Rossi Maurizio, carpentiere, con Serafin Loredana, casalinga; Massolino Roberto, ingegnere, con Candelieri Saveria, farmacista.

BOMBONIERE - PARTECIPAZIONI
AL CONFETTO
VIA S. SEBASTIANO 7
(angolo Piazza Cavana)

mobili
DISTRIBUITI E MARCATI
ZERIAL SPA
perchè
SU UNA STANZA DA LETTO
UN SOGGIORNO
UN SALOTTO
PER ESEMPIO DA L.
800.000
CON ZERIAL RISPARMIATE FINO A
L. 96.000
704.000
COMPRESA IVA TRASPORTO E MONTAGGIO
POSSIBILITÀ DI ACQUISTO A RATE SENZA MAGGIORAZIONI
perchè
CON L'ALTERNATIVA RISPARMIO
CASH+CARRY
COSTA ANCORA MENO
CONSULTATE LE NOSTRE MIGLIORI FORME DI PAGAMENTO PRESSO IL CENTRO VENDITA DI
VIA SETTEFONTANE 62 - TEL. 772731

TINTURE PER CAPELLI

Cosmeco® Chemical s.n.c.
Via Capodistria, 1
Trieste - Tel. 826590

Siamo concessionari esclusivi della

DIKSON COLOR

La nuova tintura alle erbe naturali ad azione rinfrescante con copertura assoluta contenente estratti di erbe decongestionanti e anti-irritanti per una migliore protezione della cute e del capello.

NON CONTIENE

le sostanze nocive vietate dal Decreto Ministero Sanità n. 7396.

Rivolgetevi con assoluta fiducia agli acconciatori concessionari:

GIANFRANCO - via S. Nicolò 33 - tel. 38745	Trieste
NEVIO - via Ginnastica 1 - tel. 750019	Trieste
FRANCO - via Canal Piccolo 2 - tel. 36706	Trieste
LUCIANA BOSE' - p.zza Benco 4 - tel. 37051	Trieste
ADI - via Combi 8 - tel. 744788	Trieste
ALDA - via Ireneo della Croce 2 - tel. 750226	Trieste
ANNAMARIA - via Revoltella 2 - tel. 725363	Trieste
ANNAMARIA - via Fabio Severo 33 - tel. 766911	Trieste
ARIELLA - via Madonnina 37 - tel. 750153	Trieste
BRUNA - via Jacopo Cavalli 2 - tel. 724393	Trieste
CHIC - via Lamarmora 38 - tel. 795659	Trieste
ECLISSE - via XXX Ottobre 14 - tel. 69075	Trieste
EDEN - piazza Puecher 9 - tel. 775530	Trieste
ELIDE - via Foscolo 5 - tel. 733321	Trieste
ELSA - via Carducci 5 - tel. 37440	Trieste
ELVI - via Lionello Stock 6 - tel. 422891	Trieste
EMY - via Fabio Severo 69 - tel. 741830	Trieste
ENZA - via Ginnastica 41 - tel. 750529	Trieste
ESTETICA PIA - l.go Barriera Vecchia 9 - tel. 741473	Trieste
ETTA - via Carmelitani 12 - tel. 410034	Trieste
ETTA - via Ponziana 7 - tel. 793658	Trieste
EURO - via Rossetti 23 - tel. 775188	Trieste
GABRIELLA - via Giuliani 20 - tel. 793140	Trieste
GIAMPAOLO - via Moreri 5 - tel. 413398	Trieste
GIANNI - via Crispi 18 - tel. 744797	Trieste
GIORGIO - via Filzi 21 - tel. 60321	Trieste
GIORGIO RET - via Trento 13 - tel. 38655	Trieste
GIOVANNA - via S. Marco 27/a - tel. 750996	Trieste
GIULIANA - via Foscolo 44 - tel. 793855	Trieste
G. & R. - viale XX Settembre 55 - tel. 795158	Trieste
GRAZIA - via S. Giacomo in Monte 13	Trieste
GRAZIELLA - viale D'Annunzio 40 - tel. 793304	Trieste
ITY - via Baiamonti 50 - tel. 816226	Trieste
JOLIE - via Imbriani 1 - tel. 724343	Trieste
LALLA - via Giacinti 30 - tel. 410194	Trieste
LA SFINGE - via Diaz 8 - tel. 31494	Trieste
LICIA - via Carducci 30 -tel. 741311	Trieste
LILI - via Belpoggio 20 - tel. 765443	Trieste
LIVIANA - via D'Angeli 33	Trieste
LOREDANA - p.zza Sartori 5	Trieste
LOREDANA - C.po S. Giacomo 11	Trieste
LUCIA - via Sinico 50 - tel. 794509	Trieste
LUCIA - via Benussi 5 - tel. 811238	Trieste
LUCIANA - via Settefontane 28 - tel. 755322	Trieste
LUCIANO - via Giulia 82	Trieste
LUCIANO - via Lorenzetti 42 - tel. 750191	Trieste
MARIO - via Udine 22 - tel. 418375	Trieste
MARISA - viale Miramare 151 - tel. 410930	Trieste
MARIUCCIA - via S. Nicolò 32 - tel. 68270	Trieste
MARTINA - p.zza Libertà 4 - tel. 61460	Trieste
MAYDA - via delle Ginestre 12 - tel. 414265	Trieste
MIMI' - via Rossetti 19 - tel. 741892	Trieste
MIRA - via Toffani 13	Trieste
MIRELLA - via del Toro 18 - tel. 793703	Trieste
NADIA - via Matteotti 30 - tel. 726331	Trieste
ONDINA - p.zza Vico 8 - tel. 750838	Trieste
ORCHIDEA - piazza Vico 3 - tel. 795386	Trieste
PAOLO - via G. Gallina 5 - tel. 38901	Trieste
RINA - viale XX Settembre 89/1 - tel. 793075	Trieste
RITA - via Conti 15 - tel. 763501	Trieste
RITA - via Rigutti 3 - tel. 744029	Trieste
ROBERTA - via Mascagni 2 - tel. 817347	Trieste
ROBY - via dei Porta 11 - tel. 750778	Trieste
ROMANA - via Toti 11 - tel. 790774	Trieste
ROSSETTI - via Marconi 4 - tel. 761978	Trieste
SARA - via Barbariga 11 - tel. 414622	Trieste
SARINA - via Limitanea 12/1 - tel. 795089	Trieste
SERENELLA - via Udine 1 - tel. 36756	Trieste
SILVANA - via Grego 18 - tel. 813262	Trieste
SILVANA - largo Papa Giovanni 4 - tel. 38877	Trieste
SILVIA - via Fianona 8 - tel. 810349	Trieste
SIRIO - via Diaz 22 - tel. 764143	Trieste
SUSANNA - via Marconi 26 - tel. 774174	Trieste
GRAZIA - via Roma 6	Muggia
SONIA - Centro 142	Aurisina
MARINA - via Nazionale 108 - tel. 211561	Opicina
LAURA - via Srecko Kosovel 8	Basovizza
ELDA - viale S. Marco 30 - tel. 74229	Monfalcone
GIULIO - via Blaserna 3 - tel. 74028	Monfalcone
ILIA - via Timavo 21	Monfalcone
LAURA - Marina Julia	Monfalcone
MARINA - via S. Giacomo 15	Monfalcone
SILVIA - via Romana 167 - tel. 74044	Monfalcone
COLUGNATTI & FRANCO - via Latina 51 - tel. 90108	Romans
ADRIANA - via Garibaldi 25	Turriaco
ALBINO - via XXIV Maggio 2 - tel. 5664	Gorizia
ONDINA - corso Italia 198 - tel. 5575	Gorizia
ROMANO JUNIOR - corso Italia 132 - tel. 2674	Gorizia
VIVIANA - via Bellini 3 - tel. 5708	Gorizia
GIANNA - C.po S. Rocco 6 - tel. 81755	Grado
PAOLA - Condominio Dante - tel. 81079	Grado
ANGELA - via Risorgimento 11	Cervignano

(Seguiranno gli altri nominativi, esclusi per motivi di spazio)

AVVISI ECONOMICI

MINIMO 10 PAROLE

Gli avvisi si ordinano presso la PUBLIKOMPASS S.p.A.

TRIESTE: sportelli via Luigi Einaudi 3/b e Galleria Tergesteo 11, tel. 755255. Orario 8.30-12.30, 15-18.45, al sabato 9-12.30, 15.30-19.45 - GORIZIA: corso Italia 103, telefono 87466 - MONFALCONE: via Duca d'Aosta 102, tel. 72597 - 41090 - UDINE: via della Prefettura 8, tel. 203924 - MILANO: via G. Negri 8/10, tel. 8596 - TORINO: corso M. D'Azeglio 60, tel. 658965 - GENOVA: via E. Vernazza 23, tel. 592560 - BOLOGNA: via Rizzoli 38, tel. 228826 - MANTOVA: corso Vittorio Emanuele 3, tel. 24495 - BOLZANO: via Portici 30/a, telef. 23325 - ROMA: via Quattro Fontane 16, tel. 4755904 - TRENTO: piazza Londron 34, tel. 85000 - MERANO: corso Libertà 29, tel. 30315 - BRESSANONE: via Bastioni 2, tel. 23335 - ROVERETO: corso Rosmini 53/15, telef. 32499 - NOVARA: corso della Vittoria 2, tel. 29381 - SAVONA: via Astengo 1/1, tel. 36219 - S. REMO. via Gioberti 47, telef. 83366 - IMPERIA: via Matteotti 16, tel. 78841.

Coloro che intendono inoltrare la loro richiesta per corrispondenza possono scrivere a Publikompass S.pA., via Luigi Einaudi 3/b, 34100 Trieste. Il prezzo delle inserzioni deve essere corrisposto anticipatamente per contanti o vaglia (minimo 10 parole a cui va aggiunto il 14 per cento di IVA). Gli avvisi economici possono anche essere dettati per telefono chiamando il numero 38883 dalle ore 10 alle 12.30 e dalle 15.30 alle 19, esclusi i giorni festivi. I servizi di accettazione telefonica degli annunci economici funzionano esclusivamente per la rete urbana di Trieste.

Coloro che desiderano rimanere ignoti ai lettori possono utilizzare il servizio cassette aggiungendo al testo dell'avviso la frase: Scrivere Publikompass cassetta n. .... 34100 Trieste; l'importo del nolo cassetta è di lire 100 per decade, oltre un rimborso di lire 600 per le spese di recapito corrispondenza. La Publikompass S.p.A. è, a tutti gli effetti, unica destinataria della corrispondenza indirizzata alle cassette. Essa ha il diritto di verificare le lettere e di incasellare soltanto quelle strettamente inerenti agli annunci, non inoltrando ogni altra forma di corrispondenza, stampati, circolari o lettere di propaganda. Tutte le lettere indirizzate alle cassette debbono essere inviate per Posta: saranno respinte le assicurate o raccomandate.

LAVORO PERS. SERVIZIO Richieste
A Lire 70 per parola

PENSIONATA, pratica cucinare, lavori casa, offresi stabile anche dormire presso adulti. Scrivere a Publikompass cassetta n. 7 N, 34100 Trieste. 2853 A

LAVORO PERS. SERVIZIO Offerte
B Lire 170 per parola

CERCASI domestica referenziata zona S. Luigi Eremo alta. Telefonare dopo le 9 al 93784. 2820 B

CERCASI donna sola stabile età media, custodia bambini eventuale aiuto domestico. Tel. 765449 ore pranzo. 2756 B

CERCASI stabile referenziata con dormire. Telefonare 733346. 2651 B

CERCASI prestaservizi lunedì, mercoledì, venerdì 3 ore mattina. Tel. 68371 ore 9-12. 2661 B

CERCO domestica ore. Tel. 420438. 2807 B

COLLABORATRICE domestica 1 volta settimana zona Altura. Telefonare 870019. 2671 B

COPPIA custode giardiniere con alloggio cercasi per villa Grignano-Trieste. Telefonare 61527 8-13 e 16-19. 2534 B

DOMESTICA cinquantenne tuttofare referenziata dalle 9-14 signora sola cerca. Telefonare 60097 ore 10-16. 2301 B

DOMESTICA fissa, referenziata, pratica cucina, cercano coniugi che dispongono di aiuto. Stipendio adeguato capacità. Telefonare Udine 0432-205247 mattina e ore pasti. 27 B

DOMESTICA stabile referenziata casa signorile due persone. Tel. al 421214. 350 B

FAMIGLIA 2 persone, casa nuova tutti elettrodomestici cerca signora pensionata per mattinate o da mettersi d'accordo. Telefonare lunedì 413647. 2681 B

REFERENZIATA 3 ore mattino escluso mercoledì e domenica 80.000 mensili cercasi. Telefono 64971. 2778 B

ZONA Besenghi cerco donna pulizie capace stiro due mattine settimana 1200 ora. Tel. 37148. 2856 B

IMPIEGO E LAVORO Richieste
C Lire 70 per parola

AIUTO commessa bella presenza offresi, escluso ramo abbigliamento. Tel. 52650. 2784 C

AUTISTA patente C offresi anche lunghi viaggi. Telef. 0481-40538. 123 C

CAPO filiale trentottenne, decennale esperienza conduzione filiali responsabilità forza vendita formato da ispettori ed agenti, buona conoscenza moderne tecniche vendita e marketing, selezione addestramento ed incentivazione forza vendita, introdotto grande distribuzione, conoscenza problema organizzazione consegne e rapporti consegnatari, esaminerebbe proposte da azienda zona Trieste Gorizia Udine, scopo rientro in zona anche per eventuale posizione diversa da quella attuale. Scrivere Publikompass - Cassetta 40 M, 34100 Trieste. 129 C

CONTABILE esperto anche settore fiscale offresi part-time. Telefonare ore pasti 764377. 2683 C

DUE studentesse offronsi baby-sitting mattino. Tel. 39276 feriali ore pasti. 2653 C

ESPERTO diritto contrattuale, lavoro, paghe, contributi, offresi. Telefonare ore pasti 52417. 2760 C

GEOMETRA militesente con esperienza, pratico disegni, dattilografia, telex, cerca qualsiasi impiego anche part-time. Tel. 753636. 2832 C

GEOMETRA militesente primo impiego offresi per qualsiasi possibilità di lavoro. Tel. 53796. 2784 C

GIOVANE attivo cerca zona Trieste lavoro aut impiego anche part-time adattabile a laureato ingegneria. Scrivere a Publikompass cassetta 8 M. 34100 Trieste. 2209 C

GORIZIA - Ragioniere esperto amministrazione. Adempimenti Iva e fiscali offresi a ditte commerciali. Telefonare ore 13-14.30 al 30069.

IMPIEGATA 18enne pratica lavori ufficio conoscenza inglese, telex, telefonista offresi. Telefonare 814942 e lunedì. 2865 C

INFERMIERA offresi ambulatorio. Scrivere a Publikompass cassetta 15 M, 34100 Trieste. 2281 C

INGEGNERE decennale esperienza stabilimento industriale, ufficio tecnico, produzione, manutenzione, contabilità, calcoli strutture, conoscenza inglese, iscritto albo professionale, esamina proposte campi tecnico-commerciale-edilizia. Scrivere a Publikompass cassetta 12 M, 34100 Trieste. 2268 C

INGEGNERE meccanico trentaduenne perfetto trilingue esperienza lavoro estero offresi. Tel. 412681. 2043 C

INTERNISTA capace offresi zona Sistiana, Monfalcone, Ronchi anche stagionale. Telefonare 75342 Monfalcone. 133 C

LAUREATA giurisprudenza, traduttrice, corrispondente inglese francese 26.enne esperienza ufficio personale contabilità aziendale esamina proposte adeguate. Casella postale 70 Monfalcone. 137 C

LAVORANTE parrucchiera offresi mattine zona Rozzol-Chiadino dintorni. Tel. 93450. 2578 C

LAUREATO economia e commercio 29 anni, esperienza banca e contabilità aziendale esamina proposte adeguate zone Monfalcone Trieste. Scrivere a Publikompass cassetta 45 L, 34100 Trieste. 108 C

MONFALCONE 27enne esperienza quinquennale segretaria offresi mezza giornata. Telefonare 44507. 125 C

OFFRESI autista pat. C per lunghi viaggi. Tel. 733074. 2593 C

OFFRESI baby-sitter zona Opicina. Telefonare 211360. 2479 C

OFFRESI esperto in potatura alberi, viti, rosai, siepi. Telefonare ore pasti tel. 209693. 2257 C

OFFRESI qualsiasi mansione, incarico ore da stabilirsi. Tel. 730686 pranzo. 2611 C

PERFETTO inglese, studi facoltà di lingue, permanenza periodi estero, militesente, perito aziendale e corrispondente in lingue estere, cerca lavoro adeguato, giornata intera o metà. Tel. 812007. 2844 C

RAGAZZA 16enne offresi come apprendista commessa ramo abbigliamento. Frequenta corso per vetrinista. Tel. 817842 ore pasti. 2875 C

RAGIONIERA conoscenza steno-dattilografia, inglese, tedesco offresi qualsiasi impiego, anche baby-sitter. Tel. 209785. 2670 C

SECONDO impiego pratico lavoro porto dogana referenziato offresi pomeriggi anche a ore. Tel. 414534. 2691 C

SIGNORA jugoslava mezza età buona presenza cultura media ottima conoscenza italiano dattilografia impiegherebbesi negozio albergo assistenza signora anziana o bambino. Indirizzare offerte posta centrale fermo posta documento HI 168131. 2703 C

SIGNORA offresi per lavoro anche solo mattino. Scrivere a Publikompass cassetta 36 L, 34100 Trieste. 2018 C

TUBISTA specializzato navale o industriale offresi a ditta. Casella Postale 732 C.G. Trieste. 2463 C

TURNISTA con patente B offresi per lavori generici mezza giornata. Cassetta Publikompass 43 M, 34100 Trieste. 135 C

18.ENNE impiegata volenterosa conoscenza stenodattilo, inglese, tedesco offresi. Tel. 43230. 2467 C

16.ENNE steno-dattilografa primo impiego offresi lavori ufficio. Tel. 821257. 8278 C

20.ENNE maestra arte, esperienza ufficio offresi. Tel. 740619. 2786 C

22.ENNE ragioniera anche impiegata ottima conoscenza sloveno, veloce dattilografa offresi. Scrivere a Publikompass cassetta 2 N, 34100 Trieste. 2741 C

LAVORO A DOMICILIO ARTIGIANATO
CC Lire 150 per parola

A.A.A.A.A.A.A.A.A.A. RIPARAZIONE sostituzione avvolgibili in genere. Telefono 62088. 2867 CC

A.A.A.A.A.A.A.A.A.A. SI eseguono riparazioni elettriche domicilio. Telefono 62088. 2867 CC

A.A.A.A.A.A.A.A.A.A. SI eseguono riparazioni idrauliche domicilio. Telefono 62086. 2867 CC

A.A.A.A.A.A.A. SGOMBERIAMO anche gratuitamente appartamenti, cantine, soffitte. Tel. 749441. 2732 CC

A.A.A.A. SGOMBERIAMO appartamenti, cantine, locali, eseguiamo traslochi. Telefonare 762248. 1677 CC

A.A.A.A. STUFE Kerosene, specializzato pulisce, ripara. Tel. 794100. 2032 CC

A.A.A. SGOMBERO appartamenti, ripulitura cantine, soffitte, giardini. Tel. 414244 2012 CC

A.A. PARCHETTI raschiatura, verniciatura, battiscopa, posa. Bezzi, D'Annunzio 24. Tel. 768606. 2177 CC

A. OVUNQUE trasporti piccoli, traslochi, miti pretese. Tel. 225721. 1677 CC

A. PARCHETTISTA raschiatura, verniciatura, riparazioni. Gaspari, via Gambini 27/A 755868-724092. 2779 CC

A. PITTORI artigiani eseguono lavori accuratissimi offronsi prontamente. Tel. 767975. 2184 CC

ABATANGELO PARCHETTI pavimenti legno, riparazioni, raschiatura, verniciatura. Interpellateci, Rossetti 41. Telefono 790497. 2658 CC

ANTENNA Svizzera garantiamo ottima visibilità. Specializzati impianti colori completi Capodistria, Lubiana, Zagabria, Nazionali. Preventivi gratuiti, riparazioni televisori. 763545. 2627 CC

MANCINELLI PARCHETTI telefono: 765255

ANTENNE Svizzera, Capodistria, Lubiana, Zagabria, Nazionali. Riparazioni transistori, registratori, radio, giradischi, televisori, lucidatrici, aspirapolvere, rasoi. Universalradio, Settefontane 8. Telefonare 741317. 2020 CC

ARTIGIANO muratore esegue restauri, pitture facciate, poggioli tutti armatura propria. Tel. 795275. 2550 CC

ASSUMONSI riparazioni pellicce confezioni colli, colbacchi. Telefono 732425. 2250 CC

ELETTRICISTA autorizzato modifiche riparazioni collaudi aumento potenze. Servizio elettricità 827606. 2293 CC

IDRAULICA riparazioni, sostituzioni rubinetteria, scaldabagni, stufe metano, preventivi. Tel. 53312. 2603 CC

IDROSERVICE riparazioni e sostituzioni idrauliche a domicilio. Chiamate 773019 (automatico).

IMPRESA artigiana esegue accurati restauri appartamenti, bagni, tetti, facciate. Telefonare dopo 19 al 741343. 2469 CC

LAVATRICI ogni marca si riparano a domicilio. Tel. 773019 automatico. 1605 CC

MANCINELLI PARCHETTI. Riparazioni SPECIALIZZATO raschiatura con applicazione TRE STRATI di vernice sintetica. Tel. 765255. 2453 CC

MONFALCONE cercasi magliaie a domicilio urgentemente. Telefonare 40993. 144 CC

PIASTRELLISTA specializzato pavimenti, rivestimenti in ceramica, restauri appartamenti completi. Tel. 200507. 2664 CC

PARCHETTISTA raschiatura, verniciatura, riparazioni. Gaspari, via Gambini 27/A 755868-724092. 1793 CC

PIASTRELLISTA specializzato pavimenti, rivestimenti in ceramica, restauri in genere. Tel. 200507.

PITTORE camere, cucine, appartamenti libero subito, prezzi modici. Tel. 52034. 2533 CC

PRATICHE ufficio offresi tenuta contabilità a ditta negozi o studi professionali. Telefonare Monfalcone 75058 ore 17-18. 139 CC

ROLE' verniciatura, cambio cinghie, riparazioni. Tel. 815442-734588. 2056 CC

SARTA offresi per sabato stiro, piccoli riparazioni o altro 5-6 ore. Telefonare domenica 811847.

SARTORIA da uomo e signora confeziona e rivolta cappotti, mantelli, vestiti, tailleurs. Campionario stoffe originali Tiroler loden. Viale D'Annunzio 11, Kosuta. 2829 CC

SARTORIA uomo confeziona abiti maschili, tailleur, mantelli. Assume anche riparazioni pelli, montoni, abiti maschili, femminili. Mosetti, piazza Garibaldi 11. Tel. 790280. 2259 CC

SIGNORA esegue riparazioni e rivolture mantelli, cappotti, vestiti donna. Tel. 418262. 2718 CC

S.P.G. esegue laccatura parchetti, ottimi risultati, prezzi concorrenziali. Tel. 793120. 2141 CC

S.P.G. esegue pulizia a fondo moquette, trattamento di smacchiatura e shampoonatura, prezzi concorrenziali. Tel. 793120. 2141 CC

SGOMBERIAMO in giornata anche gratuitamente soffitte, appartamenti, cantine. Eseguiamo trasporti e traslochiamo. Tel. 422298-410275. 1438 CC

SGOMBERI, traslochi, appartamenti, soffitte, cantine, giardini. Servizio accurato. Telef. 773528. 2551 CC

TARGHE ossari eseguo al cimitero ex militare, scalpellino autorizzato. Telefonare 757558, via dell'Istria 99. 2577 CC

IMPIEGO E LAVORO Offerte
D Lire 170 per parola

A.A.A.A.A.A. RIZZOLI EDITORE cerca per uffici di Trieste e Gorizia diplomati cui affidare lo sviluppo di una manifestazione culturale per ragazzi. Per un colloquio informativo presentarsi lunedì in via Diaz 15, Trieste, ore ufficio. 2791 D

A.A.A.A.A. IMPORTANTE ditta commerciale per ampliamento organico, assume un capo vendite, e due collaboratori. Richiedesi serietà, capacità, impegno. Offresi fisso mensile più incentivazioni. Esaminerebbesi anche part-time. Presentarsi lunedì ditta Scrascia, via Pascoli 18 ore 9-12 - 16-19. 2868 D

A.A.A. LAVAGGISTA capace cercasi Concessionaria Padovan De Carli, Sanzio 13. 2648 D

A.A. AZIENDA confezioni donna, Bologna, classico, fine, assume impiegata, possibilmente conoscenza tedesco, nubile, anni 25-40, ottima presenza, taglia 48-50, disponibile per qualche visita clienti Svizzera-Germania, stipendio interessante. Scrivere dettagliando cassetta 1060 Publikompass 40100 Bologna. 16/BO D

A.A. KOSCOT Kosmetici all'olio di visone cerca signore, signorine, studentesse dinamiche, remunerazione interessante deposito in Trieste fisso. Presentarsi lunedì ore 9.30-12.30 15-19 Canova 14. 2645 D

Continua in 14.a pagina

Alitalia

AEROPORTO DI RONCHI DEI LEGIONARI

Rete internazionale

PARTENZE

da RONCHI per	Partenze	Arrivi
Atene	07.00	15.45
	14.25	19.40
Barcellona	07.00	12.45
Bruxelles	07.00	11.45
Copenaghen	07.00	11.55
Düsseldorf	07.00	14.30
	17.10	20.40
Francoforte	07.00	11.30
	17.10	20.10
Londra	07.00	10.50
Madrid	07.00	11.25
Monaco	17.10	20.20
New York	07.00	15.45*
Parigi	07.00	13.30
	17.10	20.05
Stoccolma	07.00	13.45
Stoccarda	17.10	21.10
Vienna	15.30	16.30*

*) escluso martedì-sabato
*) martedì-venerdì

ARRIVI

per RONCHI da	Partenze	Arrivi
Amburgo	08.00	13.45
Atene	11.30	16.30
	16.30	22.30
Barcellona	17.00	20.55
Bruxelles	09.00	13.45
Colonia-Bonn	09.35	13.45
Copenaghen	16.20	20.55
Düsseldorf	09.10	13.45
	15.15	20.55
Francoforte	17.00	20.55
Londra	16.15	20.55
Madrid	12.05	20.55
Monaco	17.30	20.55
New York	19.30	13.45*
Parigi	10.10	13.45
	18.35	20.55
Stoccolma	14.35	20.55
Stoccarda	08.00	13.45
Vienna	13.55	14.50*

*) il giorno dopo
*) martedì-venerdì
*) dall'1-1-1977

ITAVIA

AEROPORTO «S. GIUSEPPE» TREVISO

Rete nazionale

PARTENZE

da Treviso per	Partenze	Arrivi
Bologna	14.30	15.00
Cagliari	14.30	17.15
Catania	07.50	12.25
	14.30	17.05
Crotone	14.30	21.45*
	07.50	17.30*
Palermo	07.50	12.20
	14.30	17.05
Roma	07.50	08.50
	14.30	18.45
S. Eufemia	07.50	11.10

CROCIERE + SOGGIORNO 1977

FRANCA C. 7 GIORNI da Venezia
GRECIA E JUGOSLAVIA
Dal 7 maggio al 15 ottobre

ENRICO C. 7 GIORNI da Genova
SPAGNA-BALEARI-TUNISIA-SICILIA
Dal 25 giugno all'8 ottobre

ANDREA C. 12 GIORNI da Venezia
GRECIA-TURCHIA-JUGOSLAVIA
Dal 14 maggio al 5 ottobre

ITALIA 10 GIORNI da Genova
SPAGNA-MADERA-CANARIE-MAROCCO
Dal 25 giugno al 23 settembre

linea C

GRANDI CROCIERE D'AGOSTO
EUGENIO C. - NEW YORK e CARAIBI
FEDERICO C. - GRECIA-EGITTO-TURCHIA

CROCIERE C

COSTA ARMATORI S.p.A. - GENOVA
rivolgetevi al vostro ufficio viaggi

VENDITA APPARTAMENTI

CENTRALI

GHIRLANDAIO in casa recente: soggiorno, matrimoniale, cucina, bagno, ripostiglio, riscaldamento centrale, mq 56, ingresso indipendente VENDESI OCCASIONE 17 milioni.

OCCASIONE 10.000.000 mq 56 appartamento affittato in Via Stuparich: due stanze, cucina, ripostiglio, gabinetto, riscaldamento VENDESI REDDITO 75.000 MENSILI.

DONATELLO accuratamente rifinito in casa recente: soggiorno, due stanze, cucina, bagno, ripostiglio, due poggioli, riscaldamento centrale, ascensore VENDESI.

SALITA PROMONTORIO appartamento rimesso a nuovo: salone, matrimoniale, cucina, bagno, toilette, poggiolo, mq 101, riscaldamento autonomo. VENDESI.

OBERDAN lussuoso pronta entrata in casa padronale appartamento rimesso a nuovo: salone, due stanze, cucina, doppi servizi, due poggioli, centrale riscaldamento autonomo VENDESI PRONTA ENTRATA.

LOCALE NEGOZIO in via Gatteri mq 25 con soppalco VENDESI OCCASIONE 10.000.000.

LARGO MIONI panoramico undicesimo piano in casa recente: soggiorno, matrimoniale, cucina, bagno, ripostiglio, terrazza, riscaldamento centrale, ascensore VENDESI pronta entrata.

CONDOMINIO VIA COLOGNA prima entrata appartamenti da: matrimoniale, soggiorno, cucina, bagno, ripostiglio, poggiolo, ascensore, riscaldamento e acqua calda centrale VENDONSI CON MUTUI AGEVOLATI AL 75%.

CONDOMINIO VIA COLOGNA prima entrata appartamenti da: tre stanze, cucina, servizi separati, ripostiglio, due poggioli, comforts centralizzati VENDONSI CON MUTUI AGEVOLATI AL 75%.

CONDOMINIO ROSSETTI appartamenti lussuosi con bellissime terrazze, servizi centralizzati, rifiniture extra: salone, tre stanze, cucina, doppi servizi, ripostiglio, quattro poggioli. PROSSIMA CONSEGNA. BOX AUTO DISPONIBILI. MUTUI VENTENNALI.

CONDOMINIO ROSSETTI appartamenti lussuosi con bellissime terrazze, servizi centralizzati, rifiniture extra: saloncino, due stanze, cucina, doppi servizi, ripostiglio, tre poggioli. PROSSIMA CONSEGNA. BOX AUTO DISPONIBILI. MUTUI VENTENNALI.

DONADONI casa nuova rifiture accurate PREZZO 20.000.000 appartamento composto da: matrimoniale, soggiorno con cucinino, bagno, poggiolo, tutti i moderni comforts condominiali VENDESI 7.000.000 CONTANTI rimanenza mutuo ventennale.

DONADONI casa nuova rifiniture accurate PREZZO 28.000.000 appartamento composto: da matrimoniale, stanzetta, soggiorno con cucinino, bagno, toilette, ripostiglio, tutti i moderni comforts condominiali VENDESI 10.000.000 CONTANTI rimanenza mutuo ventennale.

F. SEVERO inizio in casa signorile VENDESI 26.000.000: due stanze, stanzetta, cucina, bagno, toilette, riscaldamento autonomo a metano, cantina, metri quadri 75, adatto anche uso ufficio VENDESI PRONTA ENTRATA.

SAN FRANCESCO in casa di recente costruzione signorile: salone, tre stanze, stanzetta, cucina, tripli servizi, ripostiglio, due poggioli, tutti i moderni comforts condominiali, metri quadri 153, VENDESI PRONTA ENTRATA.

UFFICI CENTRALISSIMI in casa di recente costruzione con tutti i moderni comforts - quattro stanze, servizi - VENDESI PRONTA ENTRATA.

LOCALI affittati centralissimi in via S. Zaccaria eventualmente liberi, grande occasione. Vendonsi.

VIA COLOGNA appartamento nuovo prima entrata: camera, soggiorno, cucina, bagno, ripostiglio, grande poggiolo, tutti i moderni comfort centralizzati, rifiniture extra. VENDESI PRONTA ENTRATA.

VIA COLOGNA in piano alto prima entrata casa nuovissima: camera, cucina, bagno, poggiolo, tutti i moderni comforts VENDESI PRONTA ENTRATA possibilità mutuo 75%.

VIA PASCOLI piano alto 130 mq - salone, due stanze, stanzetta, cucina, bagno, toilette, due poggioli, cantina, ascensore, riscaldamento autonomo a metano VENDESI PRONTA ENTRATA.

SEMICENTRALI

CONDOMINIO BUONARROTI in costruzione zona tranquilla e panoramica: matrimoniale, soggiorno con cucinetta, bagno, MANSARDA comunicante, terrazze, tutti i moderni comforts, mq 85 VENDESI CON POSSIBILITA' MUTUO.

CONDOMINIO BUONARROTI in costruzione zona tranquilla e panoramica: matrimoniale, soggiorno con cucinetta, bagno, terrazza, tutti i moderni comforts, mq 55 VENDESI CON POSSIBILITA' MUTUO.

CONDOMINIO BUONARROTI in costruzione zona tranquilla e panoramica: matrimoniale, tinello con cucinino, bagno, poggiolo, tutti i moderni comforts, mq 42 VENDESI CON POSSIBILITA' MUTUO.

CONDOMINIO BUONARROTI in costruzione zona tranquilla e panoramica: due camere, soggiorno con cucinetta, bagno, due terrazze, tutti i moderni comforts, mq 72 VENDESI CON POSSIBILITA' MUTUO.

CONDOMINIO BUONARROTI in costruzione zona tranquilla e panoramica: saloncino, due camere, cucina, ripostiglio, doppi servizi, due poggioli, tutti i moderni comforts VENDESI CON POSSIBILITA' MUTUO.

INIZIO SCALA SANTA in complesso residenziale zona tranquilla e panoramica appartamento di recente costruzione accuratamente rifinito: soggiorno, due camere, cucina, bagno, due poggioli, riscaldamento centrale, VENDESI 28.000.000 con possibilità mutuo 50%.

CONDOMINIO VIA PONTICELLO ultime disponibilità prima entrata in palazzina di due piani zona tranquilla: VENDESI a 302.000 al mq - tre stanze, cucina, bagno, ripostiglio, due poggioli, riscaldamento centrale, acqua calda centralizzata PREZZO 24.000.000 CON POSSIBILITA' MUTUO AGEVOLATO.

BAIAMONTI bellissimo in piano alto extra rifinito in casa recentissima, saloncino, due stanze, cucina, bagno - gabinetto, ripostiglio, ascensore, riscaldamento centrale, acqua calda centralizzata. VENDESI OCCASIONE.

VIA CANCIANI in zona tranquilla palazzina nuova costruzione appartamento prima entrata accuratamente rifinito: matrimoniale, cucina, bagno, ripostiglio, poggiolo, riscaldamento centrale, acqua centralizzata, box auto a richiesta VENDESI CON POSSIBILITA' MUTUO.

CARPINETO piano alto prima entrata in complesso residenziale: due stanze, cucina, bagno, ripostiglio, poggiolo, riscaldamento centrale, ascensore, acqua centralizzata VENDESI PRONTA ENTRATA.

VIA CANCIANI in palazzina zona verde tranquilla, vendesi nuovo prima entrata - matrimoniale, soggiorno, cucina, bagno, ripostiglio, poggiolo, tutti i comforts, finiture accurate VENDESI PRONTA ENTRATA.

LOCALE negozio 41 mq pressi S. Giacomo in via Cancellieri PRONTA ENTRATA VENDESI.

BARCOLA in complesso residenziale con vista mare in parco alberato: vendesi in corso di costruzione con rifiniture accuratissime e signorili, grande salone, tinello con cucina, tre stanze, stanzetta, tripli servizi, grande terrazza, cantina, posto auto, tutti i moderni comforts condominiali VENDESI CON POSSIBILITA' MUTUO.

VILLE

S. CROCE A MARE occasione unico appartamento in villa bifamiliare completamente indipendente con parcheggio auto e ascensore panoramico che porta direttamente alla villa sita in prossimità della spiaggia. NUOVA COSTRUZIONE accuratamente rifinita con bellissima e completa vista panoramica sul mare. PISCINA PRIVATA E PICCOLE ZONE VERDI COLTIVABILI. Disposizione su tre piani per complessivi 140 metri quadri compreso mansardina e tavernetta, tripli servizi, terrazze ACCESSO AL MARE CON SPIAGGIA.

STRADA NUOVA PER OPICINA nelle vicinanze della curva Faccanoni con bellissima vista panoramica DOPPIA COMBINAZIONE vendesi in costruzione oppure completamente ultimata e rifinita. La villa è composta da due appartamenti per un totale di 340 metri quadrati, con bellissime terrazze panoramiche, grande garage e cantina di 200 metri quadri. ARCHITETTURA MODERNA CON TUTTE LE TECNOLOGIE PIU' ACCURATE E RAFFINATE - 4750 METRI QUADRI DI TERRENO.

RUPINPICCOLO in zona carsica a due passi dal paese - la villa di recente costruzione si trova in una posizione bellissima con vista panoramica disposizione su due piani con grande scantinato per un totale di 618 metri quadri di superficie coperta. POSSIBILITA' DI DIVISIONE BIFAMILIARE 3000 mq di terreno, box auto, porticato. MUTUO APPROVATO.

S. LUIGI appartamento in villa bifamiliare indipendente - disposizione su due piani composta da: quattro stanze, cucina, bagno, ripostiglio, veranda, giardino VENDESI.

SCORCOLA indipendente disposta su tre piani con giardino alberato di 800 mq - salone, otto stanze, cucina, quattro servizi, ripostigli, garage, cantina, lisciaia, porticato, mq 448 VENDESI.

ALTIPIANO

22.000.000 CONDOMINIO AURISINA in palazzina nuova pronta entrata: soggiorno, matrimoniale, cucina, bagno, ripostiglio, due poggioli, tutti i moderni comforts, rifiniture accurate. A RICHIESTA BOX AUTO E GIARDINO PRIVATO - MUTUI 75 per cento.

OPICINA appartamento in palazzina 125 mq con grandi terrazze, soggiorno, tre stanze, grande cucina, doppi servizi, cantina, tutti i comforts centralizzati, eventuale box auto a richiesta, giardino comune. VENDESI CON POSSIBILITA' MUTUO AGEVOLATO.

ZONA COSTIERA

GINESTRE in prossimità della spiaggia bellissimo appartamento in palazzina prima entrata PANORAMICISSIMO CON VISTA COMPLETA SUL MARE - accuratamente rifinito per un totale di 100 metri quadri coperti, con ampie terrazze e tutti i moderni comforts - aria condizionata, doppi servizi, accesso ALLA SPIAGGIA DIRETTAMENTE DALL'ALLOGGIO, cabina propria, prendisole privato VENDESI PRONTA ENTRATA.

OCCASIONISSIME

180.720 AL METRO QUADRO a uso commerciale fabbricato in zona centrale con grande negozio al pianoterra adatto a varie attività: negozio con grande esposizione, grande ufficio commerciale, magazzino con deposito, attività artigianale ecc. METRI QUADRI COMPLESSIVI 1.660 CON MONTACARICHI E ASCENSORE. NUOVA COSTRUZIONE PRONTA ENTRATA.

146.600 AL METRO QUADRO grande magazzino 375 mq in via dei Fabbri adatto anche officina meccanica VENDESI PRONTA ENTRATA.

138.000 AL METRO QUADRO garage in zona centrale 650 mq VENDESI PRONTA ENTRATA.

260.000 al metro quadro CASA NUOVA PRIMA ENTRATA; soggiorno, matrimoniale, cucina, bagno, ripostiglio, poggiolo, riscaldamento centrale a metano, acqua calda centralizzata VENDESI CON POSSIBILITA' MUTUO - PREZZO D'OCCASIONE 19.500.000.

domus = la casa

Agenzia Immobiliare Domus — Galleria Tergesteo / Piazza della Borsa
Telefono 69210

CRONACHE DEGLI SPETTACOLI E DELLA TELEVISIONE

LA RASSEGNA DI BELGRADO

Sigillo d'oro del Fest 77 a «Novecento»

Belgrado, 12

Il tradizionale premio «Sigillo d'oro» per la migliore opera cinematografica presentata al Festival internazionale di Belgrado «Fest '77», è stato assegnato quest'anno a «Novecento» di Bertolucci.

La giuria ha giudicato all'unanimità che l'opera di Bertolucci si distacca nettamente dal cento film proiettati al festival per la forza dell'espressione artistica e per l'impegno. «Il film — sempre secondo la giuria — è un affresco monumentale che, attraverso le vicissitudini e la presentazione dell'intimo dei singoli personaggi, dipinge l'implacabile lotta tra padroni e diseredati».

Il generale Dayan di Otto Preminger

Hollywood, 12

L'autobiografia del generale Moshe Dayan, ex ministro della difesa israeliana, «La storia della mia vita», sarà portata sullo schermo da Otto Preminger.

Il film s'intitolerà probabilmente: «The first 25 years : Dayan'js Israel». La lavorazione dovrebbe cominciare la primavera prossima, anche se non è stata scritta ancora nessuna sceneggiatura né si sono fatti i nomi di eventuali interpreti. Dayan dovrebbe essere anche consulente di questo film sulla vita.

Preminger aveva diretto quasi vent'anni fa «Exodus» sulla nascita dello stato ebraico, basato sul romanzo omonimo di Leon Uris.

Natalie Cole sposa il produttore

Los Angeles, 12

La cantante Natalie Cole si è sposata segretamente con il suo produttore Marvin Yancy lo scorso luglio. La coppia aveva tenuto segreta la notizia contando di darla il giorno di San Valentino, ma Natalie Cole ha detto che non ce la faceva a reggere fino a lunedì.

QUESTA SERA SUL VIDEO

Supermarina e Musical n. 4

«Domenica in...» (Rete 1 ore 14 - 19.40) — Ecco la scaletta della trasmissione «In... apertura» notizie sportive, ore 14.05; «In... sieme», ore 14.10; «Due alle due», ore 14.30, si presentano anche oggi i due fratelli Mario e Pippo Santonastaso con le loro scenette e gli ospiti d'onore. «In... sieme», ore 15: «Questa pazza pazza neve», ore 15,15, colore: va in onda oggi la prima trasmissione del torneo di giochi a squadre sulla neve ai quali partecipano la Francia, la Svizzera e l'Italia, «Notizie sportive», ore 16.30; «In... sieme», ore 16.15; «Novantesimo minuto», ore 16.50; «Corso mascherito di Carnevale», ore 17,10. da Viareggio va in onda, a colori, la sfilata dei carri di Carnevale; «In... sieme», ore 18: «Campionato italiano di calcio» ore 18.15, cronaca registrata di un tempo di una partita di serie «B»; «Ultime di sport», ore 19; «In... sieme, ore 19.10; «Mio figlio», ore 19.20, colore, per questa serie va in onda stasera il telefilm dal titolo «La decisione»; «In... somma», ore 19.45.

«Supermarina - Commissione di inchiesta speciale - SMG 507» (Rete 1 - ore 20.40) — Va in onda stasera la prima puntata di questo sceneggiato che rievoca una pagina singolare della nostra marina militare. Siamo nell'aprile del 1943: il capitano di corvetta Carlo Tomaselli al comando del sommergibile italiano «Alessandro Volta» rientra alla base: lo attende il severo esame di una commissione di inchiesta speciale. Il comandante Tomaselli è un ufficiale di valore, uno dei migliori della marina italiana. Quello che gli viene contestato è il salvataggio dei naufraghi di una nave nemica da lui affondata in pieno Atlantico, condotto oltre ogni limite di sicurezza. Infatti il suo sommergibile ha navigato in emersione e ha dovuto sconfinare dalla propria zona di operazioni in costante pericolo per eventuali attacchi nemici o anche italiani ignari della presenza del «Volta».

* * *

«La domenica sportiva» (Rete 1 - ore 21.45).

* * *

«L'altra domenica» (Rete 2 - ore 13.30-17.45) — Per la parte spettacolo, il programma presenta un concerto dei Pooh in diretta da Sirmione, corrispondenze di spettacolo in Italia e all'estero (colore), il quiz al telefono con i telespettatori ed un concerto di Joe Walsh (colore). Per lo sport in diretta dall'Aquila in incontro di rugby e da Milano la sei giorni ciclistica.

* * *

«Soldato di tutte le guerre» (Rete 2 — ore 20.40 - colore) — Si conclude stasera lo spettacolo musicale di Massimo Franciosa ed Eros Macchi con Duilio del Prete. La quarta e ultima puntata è dedicata all'arte di arrangiarsi, un'arte che ha avuto i suoi teorici. Si parte da Niccolò Machiavelli per arrivare a Giacomo Casanova.

* * *

«TG 2 dossier» (Rete 2 - ore 22) — Per questa trasmissione va in onda stasera un servizio su Israele che si trova alla vigilia di due importanti scadenze. Si avvicinano infatti le elezioni già previste per il novembre scorso e rinviate, in seguito alla crisi di governo che ha portato allo scioglimento della camera; accanto a questo fatto di rilievo si presenta il problema delle trattative di pace.

Nixon attore?

Hollywood, 12

L'ex presidente degli Stati Uniti d'America Richard Nixon farà probabilmente il suo esordio nel cinema come attore. Lo afferma il «columnist» Hank Grant del quotidiano tecnico «Hollywood Reporter» il quale precisa che il produttore Bill Osco ha offerto a Nixon mezzo milione di dollari per interpretare una parte nella nuova versione del «Mago di Oz», film che negli anni trenta aveva reso nota Judy Garlan.

(Ansa)

RISTORANTI E RITROVI

SUPERVEGLIONE ALLA LOCANDA MARIO
Martedì 22. Prenotazioni, telefono 228173.

BOTTEGA DEL VINO — Castello di San Giusto
Ristorante con ballo; tutte le sere si esibisce il cantante organista Fabio Cappelli. Chiusura il martedì. Telefono 795959.

BIG BEN CLUB
La direzione invita la spettabile clientela al Veglionissimo di Carnevale. Saranno premiate le più belle maschere; prenotazioni dalle 21. alle 03. Viale Miramare 285, tel. 421452.

AL MARGUTTA VIA DONOTA N. 4
Seralmente concertino con Ciccillo. Tel. 31643.

TAVERNA DREHER VIA GIULIA, 75
Oggi domenica ballo mascherato per bambini. Interverrà il mago «O'PORT».

PIZZERIA CASA ROSSA SERVOLA
Via S. Lorenzo in Selva 154. Avverte la gentile clientela che è iniziata «la grigliа all'aperto».

VITTORIO BORGHESI AL DANCING PARADISO
Trieste, via Flavia, bus 20 - 23, tel. 812391. Seconda domenica di Carnevale; questa sera dalle ore 21 la grande orchestra spettacolo nel suo repertorio di belle canzoni e buona musica.

BALLO DEGLI ANZIANI AL PARADISO
Trieste, via Flavia, tel. (040) 812391 - 813259. Giovedì grasso, 17 febbraio, veglione dalle 21 alle 4 con la grande orchestra spettacolo «La Vera Romagna», la Nazionale del liscio. Partecipazione straordinaria dei ballerini professionisti: Argento e Nero. Prenotazioni.

BALLI DEI BAMBINI AL PARADISO
Ricordate queste date: martedì 15, mercoledì 16, lunedì 21. Orchestra romagnola «Leo Ceroni». Regali a sorteggio. Presenta Fulvio Marion.

TUTTO GIOVANE AL PARADISO
Oggi con il complesso CONTATTO al disc jockey gli ultimi successi discografici. Dalle 16.

AI 7 NANI SISTIANA
Disco Club. Prossima apertura.

RISTORANTE SOCIALE CHIAMPORE, 1
Cucina casalinga, specialità pesce, sabato sera musica. Prenotazione per il veglione di fine Carnevale.

AL RISTORANTE EX POLO
Viale Miramare 31, tel. 418748. — Da Itali e Caterina troverete tutte le specialità gastronomiche. Spaghetti alla «pirata», fagioli alla mexicana con carnita. Paella alla spagnola su ordinazione.

BLUE MOON
Domenica pomeriggio coktail offerto da Radio Telex.

BLUE MOON
Si accettano prenotazioni per il veglionissimo di Carnevale.

BLUE MOON
Lunedì 21 al ballo mascherato dei bambini, premi alle migliori maschere. Telefono 225458.

LOVE STORY DANCING DI BUTTRIO
Oggi pomeriggio e sera i «Matia Bazar».

AL TROVATORE DI PERTEOLE
Tel. (0431) 99070. Discoteca aperta tutte le sere e pomeriggi festivi. Al ristorante lo chef Pino Verginella vi attende con i suoi famosi piatti. Giovedì e venerdì si mangia la «Pajeta».

TARTARUGA DISCOTECA CLUB SCODOVACCA
Telefono (0431) 30349. Aperto domenica pomeriggio dalle ore 15.

TARTARUGA AMERICAN BAR
Tutte le sere dalle 21.

TARTARUGA RISTORANTE
Spaghettate. Lunedì turno di riposo.

DANCING - RISTORANTE SOLEADO
Via Costalunga 113, tel. 812203. Prenotazioni per veglioni di Carnevale.

DANCING - RISTORANTE SOLEADO
Via Costalunga 113, tel. 812203. Carnevale dei giovani dalle ore 15.30. Disc jockey FRANCO. Sera ore 21.

GORIZIA

DISCOTECA RENDEZ VOUS
Festivi the danzanti.

DISCOTECA RENDEZ VOUS
American Bar.

All'EDEN
GRANDE SUCCESSO

A GIORNI A TRIESTE
CASSANDRA CROSSING
con un cast d'eccezione
SOPHIA LOREN
RICHARD HARRIS
BURT LANCASTER
AVA GARDNER

RISTORANTE e DISCOTECA
LA BORA
continuano con grande successo le serate dedicate al
«CABARET»
MERCOLEDI' 16 FEBBRAIO si esibiranno i famosissimi
«I Gatti di Vicolo Miracoli»
Prenotazioni telefonando al
227311

I programmi RAI-TV

RADIOUNO

Giornale radio: 9, 10.10, 12, 13, 17, 19, 21, 23.10 — 6: Stanotte stamane; 7: Permette? Sono di Radiouno; 7.35: Culto evangelico; 8.40: La vostra terra; 9.10: Il mondo cattolico; 9.30: Messa; 10.20: Speciali D; 12: Cabaret di mezzogiorno; 13.30: Perfida Rai; 14.45: Prima fila; 15.20: Radiouno per tutti; 15.50: Tutto il calcio minuto per minuto; 17.30: Le mille bolle blu; 18.15: Entriamo nella commedia; 19.15: Ascolta si fa sera; 19.20: Appuntamento con Radiouno per domani; 19.30: Violinista Josef Suk; 20: Ministorie; 20.10: Dodici note, dodici segni; 20.30: Qua la zampa; 20.45: Come si canta in montagna; 21.10: Il teatro contro l'intolleranza: Sapore di miele; 23.05: Buonanotte dalla dama di cuori - Chiusura.

RADIODUE

Giornale radio: 7.30, 8.30, 9.30, 11.30, 12.30, 13.30, 16.55, 18.30, 19.30, 22.30 — 6: Domande a radio 2; 6.24: Bollettino del mare; 7.55: Domande a radio 2 (2); 8.15: Oggi e domenica; 8.45: Esse Tv; 9.35: Più di così; 11: Radiotrionfo; 12: Anteprima sport; 12.15: Recital di; 13.40: Colazione sull'erba; 14: Supplementi di vita regionale; 14.30: Musica no stop; 15: Strumento solista; 15.30: Canzoni di serie A; 15.45: Buongiorno blues; 16.40: La voce di; 17: Domenica sport; 18.15: Disco azione; 19.40: Opera '77; 20.50: Radio 2 settimana; 21: Musica night; 22: Paris chanson; 22.45: Buonanotte Europa; 23.29: Chiusura.

RADIOTRE

Giornale radio: 6.45, 7.45, 10.45, 13.45, 18.45, 23.05 — 6: Quotidiana Radiotre - La mattina di Radiotre in diretta dalle 6 alle 9: La musica, le notizie, i temi dell'attualità e del lavoro, le informazioni utili; 8.45: Succede in Italia; 9: La stravaganza; 9.30: Domenicatre; 10.15: Ciaikovski nel balletto; 11.15: Il tempo e i giorni; 12: Ciaikovski nella sinfonia; 13: Quale folk; 14.15: Ciaikovski nella vocalità; 14.45: Agricolturatre; 15: Ciaikovski nella cameristica; 15.30: Oggi e domani; 16.15: Ciaikovski nel concerto; 17: Invito all'opera; 19.15: Club d'ascolto; 21: I concerti di Milano; 22.30: I grandi interpreti vocali; 22.20: Processo agli storici - Conversazione.

LOCALI (Trieste)

8.4: Il Gazzettino; 8.50: Vita nei campi; 9.15: Santa Messa; 12: «Speciale TS» - Un programma realizzato e condotto da Ruggero Winter - Testi di Carpinteri, Faraguna, Euro Metelli, Mario Sestan; 12.35: Il Gazzettino; 17.30: Il Gazzettino; 19.15: Il Gazzettino.

Venezia Giulia

13.30: L'Ora della Venezia Giulia; 14: «Speciale TS»; 14.30: «Ascolto Due» - Dai programmi di Radio Trieste.

Radio Capodistria

7: Buongiorno in musica; 7.30: Giornale radio; 8.30: Come stai? Sto benissimo, grazie, prego; 9.15: Quattro passi; 9.30: Lettere a Luciano; 10.10: E' con noi...; 10.15: Ritratto musicale; 10.30: Fatti ed echi; 10.45: Vanna; 11.15: Alla ricerca della perfezione; 11.30: La Vera Romagna Folk; 11.45: L'orchestra Jack Nathan; 12: Colloquio con gli ascoltatori; 12.10: Musica per voi; 12.30: Giornale radio; 12.40: I punti sulle i; 13.30: Brindiamo con...; 14: Automobile story; 14.30; Notiziario; 14.35: Intermezzo musicale; 14.45: Edig Galletti; 15: Concerto in piazza; 15.30: Cantono Sons and Robin Stone, Sister Sledge e Clyde Brown; 15.45: B.P.M. record; 16: Arte un modo di vivere; 16.10: Anna Sforzini; 19.30: Crash: di tutto un pop; 20: Incontro con i nostri cantanti; 20.30: Notiziario; 20.35: La domenica sportiva; 20.40: Rock party; 21: Radioscena: «La pesca»; 21.30: Riserva; 21.45: L'allegra operetta; 22.30: Giornale radio; 22.45: Motivi ballabili - Chiusura.

TV Capodistria (a colori)

19.30: L'angolino dei ragazzi; 20: Canale 27 - I programmi della settimana; 20.15: «Le belle gambe di Sabrina», film; 21.55: «Copernico», originale televisivo, prima puntata; 22.45: Pallacanestro: Partizan-Bosna.

TV Lubiana

8: Buona domenica, rassegna di cori giovanili; 8.30: La Tv e gli spettatori; 9.10: H. Fallada: Contadini, bombe e potere; 10.35: I grandi esploratori; 11.30: Tv per gli agricoltori; 12.30: Notiziario; 13.10: Domenica pomeriggio; 16.40: Pallacanestro: Partizan-Bosna; 18: Notiziario; 19.15: Cartoni animati; 19.30: Telegiornale; 19.50: Commento settimanale di economia; 20: «Maria», serie Tv; 21.15: Un insieme di contraddizioni; 21.50: Rassegna sportiva; 22.20: Telegiornale.

TV Zagabria

9.50: Telegiornale; 10: Tv per i ragazzi; 11.30: Tv per gli agricoltori; 12.15: Buon giorno, Jugoslavia; 14: «Il diluvio», film polacco; 14.50: Domenica pomeriggio; 19.30: Telegiornale; 20.05: «Maria» dramma; 21.50: Rassegna sportiva; 22.30: Telegiornale.

TV RETE 1

11.00 Santa messa.
11.55 Canti della nuova speranza.
12.15 Enciclopedia della natura: «Uccelli di Len Hill».
13.00 «TG l'una», quasi un rotocalco per la domenica.
14.00 «Domenica in...», condotta da Corrado, con cronache e avvenimenti sportivi a cura di P. Valenti.
14.05 Notizie sportive.
14.10 «In... sieme», con Corrado.
14.30 «Due alle due», con i fratelli Santonastaso.
15.00 «In... sieme».
15.15 «Questa pazza pazza neve», giochi a squadre. ★
16.10 Notizie sportive.
16.15 «In... sieme».
16.50 90.o minuto.
17.10 Viareggio: Corso mascherato di carnevale. ★
18.00 «In... sieme».
18.15 Cronaca di un tempo di una partita di Serie B.
19.00 Ultime di sport.
19.10 «In... sieme».
19.20 «Mio figlio: La decisione», telefilm. ★
19.45 «In... somma».
20.00 Telegiornale.
20.40 «Supermarina - Commissione d'inchiesta speciale: SMG 507», 1.a puntata.
21.45 La domenica sportiva.
22.45 «Prossimamente», programmi per sette sere.
— Telegiornale — Che tempo fa.

TV RETE 2

12.30 «Viki vichingo» e «Mariolino», cartoni animati. ★
13.00 TG2 - Ore tredici.
13.30 «L'altra domenica», sport e spettacolo con Maurizio Barendson e Renzo Arbore.
— Concerto dei Pooh.
— Corrispondenze dall'Italia e dall'estero. ★
— Quiz al telefono con i telespettatori.
— Concerto di Joe Walsh. ★
15.45 Rugby: Aquila - Fiamme Oro.
— Milano: Sei giorni ciclistica.
17.45 «Prossimamente», programmi per sette sere.
18.05 Le brigate del Tigre: «Confraternita dei lupi». ★
19.00 Cronaca di un tempo di una partita di Serie A.
19.50 TG2 - Studio aperto.
20.00 «Domenica sprint», fatti della giornata sportiva.
20.40 «Soldato di tutte le guerre», ultima puntata. ★
21.45 TG2 - Stanotte.
22.00 TG2 - Dossier: Il documento della settimana. ★
22.50 «Sorgente di vita», rubrica di cultura ebraica.

★ Programmi a colori.

OGGI ALL'AURORA
LA LUNGA NOTTE DI ENTEBBE

ARISTON I.N.C. per un cinema migliore
IL FLAUTO MAGICO
di Ingmar Bergman

TRIONFALE SUCCESSO AL
Cinema GRATTACIELO
CHIUNKUE SARA' SORPRESO RIDEREN DURANTE PROIECZIONE DI FILM «STURMTRUPPEN» VERRA' IMMEDIATAMENTE EXTERMINATEN !

AL FENICE
BRIVIDO E SUSPENSE AD ALTISSIMO LIVELLO

Vietato minori 14 anni — Distribuzione D.I.F.

AL NAZIONALE
AVVENTURE, EMOZIONI, SPERICOLATE CORSE IN AUTOMOBILE... E TANTE, TANTE RISATE

TEATRI E CINEMATOGRAFI

GRATTACIELO

TEATRO COMUNALE «GIUSEPPE VERDI» — Stagione lirica 1976-77. Mercoledì alle ore 20.30 prima rappresentazione di «Onieghin» (turni A-E). Ballett der Bayerischen Staatsoper. Coreografia di John Cranko. Biglietti presso la biglietteria del teatro (tel. 31948).

TEATRO COMUNALE «GIUSEPPE VERDI» — Stagione lirica 1976-77. Giovedì alle ore 20.30, seconda rappresentazione di «Onieghin» (turni B-C). Ballett der Bayerischen Staatsoper. Coreografia di John Cranko.

TEATRO STABILE - POLITEAMA ROSSETTI — Ore 16, la Cooperativa dell'Atto in «Mahagonny» di Bertolt Brecht e Kurt Weill. — Regia di Virginio Puecher — Abbonati sconto 20%. Studenti platea lire 2.000, galleria lire 1.200. Prenotazioni presso la Biglietteria Centrale di Galleria Protti. Ultima recita.

TEATRO SLOVENO (via Petronio 4). Sabato 12 febbraio, ore 20.30; domenica 13 febbraio, ore 16: «Equinozio», Opera in quattro atti, musica di Maryan Kozina. Solisti, orchestra e coro dell'Opera del Teatro Nazionale Sloveno di Lubiana. Direttore Ciril Cvetko. Regia France Jamnik.

CIRCOLO «BARBARO» (via Madonnina 19, tel. 744046) — TV settimana del cinema. 20.30: «La cerimonia» di N. Oshima.

A GIORNI A TRIESTE
ARRIVA LA PIU' ATTESA
«CAREZZA EROTICA»

ARISTON-I.N.C. (tel. 741093). 14.30, 16.50, 19.10, 21.30: «Il flauto magico» di Ingmar Bergman. Uno spettacolo abbagliante di musica e azione. Technicolor. Ultimi giorni.

EDEN. 15.30, ultima 22.15: «Gli scippatori» con Massimo Ranieri, Joe Dallesandro ed Eleonora Giorgi. Technicolor. V.m. 18 anni. Vietate le tessere.

EXCELSIOR. 15.30, 17.45, 20, 22.15. Robert De Niro nella sua più recente e prestigiosa interpretazione «Gli ultimi fuochi» con Tony Curtis, Robert Mitchum, Jeanne Moreau, Jack Nicholson e Ingrid Boulting. V.m. 14 anni.

EXCELSIOR. Oggi alle ore 10 e e 11.30: «Le meravigliose avventure di Simbad». **FENICE:** «La vendetta dei guerrigliери rossi». Ingresso lire 400.

FENICE. 16, 18, 20, 22,15 (apertura ore 15.30). Il nuovo thrilling di Dario Argento: «Suspiria» con Jessica Harper e Stefania Casini. V.m. 14 anni e alle persone sensibili.

GRATTACIELO. 15, ultima 22.15: «Sturmtruppen» di S. Samperi con Renato Pozzetto, Lino Toffolo, Cochi Ponzoni, Corinne Clery. Musica di Jannacci. Technicolor. Vietate le tessere e le entrate di favore.

FILODRAMMATICO. 15, ultima 22: «La chiamavano ... Susy Tettalunga» con Chesty Morgan e Harry Reems il protagonista di «Gola profonda». Severam. v.m. 18 anni.

MIGNON. 15, ult. 22: «La scarpetta e la rosa». Uno spettacolo ravoloso, indimenticabile. Il più bel film di tutti i tempi. Secondo mese.

NAZIONALE. 16, 18, 20, 22.15 (apert. ore 15.30). Avventure, emozioni, spericolate corse in automobile e tante risate nel film di Walt Disney «La gang della spider rossa» con David Niven. Un technicolor per tutti.

RITZ. 16, ult. 22.15: «Nerone» con Pippo Franco, M. G. Buccella ed Enrico Montesano. Technicolor. Sospese le tessere.

AURORA. 15.30. Un'impresa memorabile che ha commosso il mondo: «La lunga notte di Entebbe» con H. Berger, K. Douglas, B. Lancaster ed E. Taylor. Technicolor per tutti.

CAPITOL. 15. In prima visione assoluta «Amici più di prima» (antologia della risata) con Franco Franchi e Ciccio Ingrassia. Technicolor per tutti.

CRISTALLO. 15.30, ult. 22: «L'eredità Ferramonti». Un film di Mauro Bolognini, Palma d'oro al Festival di Cannes 1976. Dominique Sanda con Anthony Quinn, Fabio Testi e Luigi Proietti. V.m. 14 anni.

MODERNO (adiacente al nuovo Hotel San Giusto). 15. Cosa non si fa «Per amore di Cesarina»? Ve lo diranno con tante e tante risate C. Monreale, W. Chiari, G. Bramieri e V. Moriconi. Un comicissimo technicolor per tutti.

IMPERO. 15. Folli risate e un folle divertimento con «L'ultima follia di Mel Brooks» («Silent Movies») interpretato da Mel Brooks e Marty Feldman. Technicolor. Un film proprio per tutti.

OGGI AL CAPITOL
In prima visione assoluta
«AMICI PIU' DI PRIMA»
(Antologia della risata)
con Franchi e Ingrassia

VITTORIO VENETO. 15. Technicolor: «La moglie vergine». Edwige Fenech, Renzo Montagnani, Carroll Baker, Ray Lovelock. Regia F. Martinelli. V.m. 18 anni.

ABBAZIA. 14: «La donna della domenica». Un «giallo» affascinante da vedere dall'inizio con M. Mastroianni, J. Bisset e J. L. Trintignant. Technicolor per tutti.

ALCIONE (tel. 796162). 15, 18, 21.30. Il capolavoro di Sergio Leone: «C'era una volta il West». Il più epico film del genere. Henry Fonda, Charles Bronson e Claudia Cardinale. Scopecolor.

ALDEBARAN. 15: «Le malizie di Venere», colori con Laura Antonelli. V.m. 18 anni.

AL CRISTALLO
L'eredità Ferramonti

ASTRA. 15: «Robin e Miriam». Technicolor con Sean Connery, Audrey Hepburn e Robert Shaw. Per tutti.

IDEALE. 15. Technicolor. E. Montesano, Gabriella Ferri e Pippo Franco nel divertentissimo film: «Remo e Romolo (Storia di due figli di una lupa)».

LUMIERE (via Flavia 9) — 14.30: «Il padrino cinese e gli ultimi giorni di Bruce Lee». L'ultima spettacolare interpretazione del grande campione di «Arti marziali». Techniscope.

RADIO. 14.30: «I figli del capitano Grant». Un capolavoro di Walt Disney tratto dal famoso romanzo di G. Verne. Technicolor con Hayley Mills.

SAN GIOVANNI. 15, ult. 21.30: «Gli eroi di Kharoum» con Monica Rosca, Thomas Medrzak. Technicolor. Avventuroso.

Riduzioni ENAL: Ariston.

MUGGIA

VERDI. 15: «Giubbe rosse, la leggendaria guardia a cavallo canadese», con Fabio Testi, Guido Mannari e Lynne Frederick. Avventuroso techn.

VOLTA. 15. Dopo «L'ultima neve di Primavera», un altro film che vi entusiasmerà, interpretato da Renato Cestiè: «Il venditore di palloncini». Technicolor. Grande successo.

UDINE

ARISTON. 15.30: «Il maratoneta». V.m. 18 anni.

CAPITOL. 16: «Emmanuelle, l'antivergine». V.m. 18 anni.

OGGI AL MODERNO
COMICISSIMO
«PER AMORE DI CESARINA»

CENTRALE. 16: «Histoire d'O». V.m. 18 anni.

ODEON. 16: «Suspiria». V.m. 14 anni.

PUCCINI. 15: «Cassandra Crossing».

CRISTALLO. 16: «Voglia pazza, desideri, notti di piacere». V.m. 18 anni.

DIANA. 18: «Ilsa, la belva delle SS». V.m. 18 anni.

GORIZIA

MODERNISSIMO - I.N.C. 15 - 22: «Il grande Jack» con J. Lemmon e R. Bolger. Colori.

CORSO. 15 - 22: «Sturmtruppen» con R. Pozzetto e L. Toffolo. Colori.

VERDI. 15 - 22: «Il maratoneta». Un thriller con D. Hoffman e L. Olivier. Colori. V.m. 18 anni.

CENTRALE. 15 - 21.30: «Il libro della giungla». Cartoni animati a colori di W. Disney. Fuori programma: «Il ragazzo e l'aquila».

VITTORIA. 15 - 22: «La pretora» con E. Fenech e G. Dettori. Colori. V.m. 18 anni.

STELLA MATUTINA. 14.30 - 20.30: «Il richiamo della foresta» con C. Heston, M. Mercier e G. Fastman. Colori.

MONFALCONE

EXCELSIOR. 14: «Quelle strane occasioni» con Alberto Sordi, Paolo Villaggio e Nino Manfredi. Colori.

PRINCIPE. 14: «Mister Klein» con Alain Delon e Jeanne Moreau. A colori.

SAN MICHELE. 14: «Di Tresette ce n'è uno, tutti gli altri son nessuno» con George Hilton. Scope a colori.

MARCELLIANA. 13: «Il cow-boy con il velo da sposa» con Hayley Mills e Maureen O'Hara. A colori.

STARANZANO

EDISON. 14: «Il maggiolino Dudù, leoni, pantere e zebù». Cartoni animati a colori.

GRADO

CRISTALLO. (Locale riscaldato) — 15 - 17: «I pirati della Malesia» con Steve Reeves, Jacqueline Saccard. In technicolor. 19.30 - 21.30: «Taxi Driver» con Robert De Niro, Jodie Foster. Technicolor. V.m. 14 anni.

CERVIGNANO

NUOVO. «Squadra antiscippo».

CORMONS

TEATRO COMUNALE — Ciclo di film americani Anni 70. — 20.30: «Provaci ancora Sam» di Herbert Ross.

ITALIA. 15 - 21.30: «Un genio, due compari, un pollo» con T. Hill.

GORIZIA

COMUNALE. 15 - 21.30: «Candidato all'obitorio» con C. Bronson.

EDEN. 15 - 21.30: «La parola di un fuorilegge è legge» con L. Van Cleef.

RONCHI

RIO. «Basta che non si sappia in giro». Prima visione di zona.

EXCELSIOR. «Il giustiziere».

PALMANOVA

ITALIA. «Novecento atto 1.o».

GARIBALDI. «L'ultima donna».

CASARSA

ROMA. «Novecento atto 2.o».

SAN DANIELE

T. CICONI. «I sopravvissuti delle Ande».

AL RITZ
STREPITOSO SUCCESSO

ore 14

TRIBUNA RISCALDATA

OGGI A MONTEBELLO
corse al trotto
66 cavalli partenti
MODERNO E SUGGESTIVO IMPIEGO DEL TEMPO LIBERO

ALL'EXCELSIOR
SECONDA SETTIMANA
GRANDE SUCCESSO DI UNO STUPENDO FILM
ROBERT DE NIRO nella sua più recente e prestigiosa interpretazione

Vietato ai minori di 14 anni
Il romanzo «GLI ULTIMI FUOCHI» è edito in Italia dalla Mondadori

CARNEVALE A MUGGIA: ALLEGRIA E TRADIZIONE

CALENDARIO DELLE MANIFESTAZIONI DEL CARNEVALE MUGGESANO

Domenica 20 febbraio

Ore 14.00 Inizio del corso mascherato lungo le vie: viale D'Annunzio, via Roma, via Mazzini, viale XXV Aprile

ORDINE DI SFILATA

1) BRIVIDO - «Quanto te magni Roma!?» - «La Brivido nelle Commissioni d'inchiesta».
2) TROTTOLA - «Il Paese delle Meraviglie» - «Far e disfar xe tutto un... (rubar)».
3) BULLI E PUPE - «Tutta la strada minuto per minuto» - «Satira su diverse situazioni più o meno comiche che si verificano sulle strade quotidianamente».
4) ONGIA - «Scorci degli anni '20» - «Quando l'allegria filava».
5) PIU' CHE CISTI - «Parodia di un Bruco».
6) LAMPO - «Novecento atto III» - «Storie e vicende dalla fine della 2.a guerra mondiale ad oggi».
7) SPASIMO - «Viaggio tra i pianeti del Cosmo» - «Odissea nello spazio».
8) BARTUELE - «Gli Zingari».
9) BELLEZZE NATURALI - «Cenerentola».

Ore 17.00 Premiazione in Piazza Marconi.

Martedì 22 febbraio

Ore 10.00 Manifestazione carnevalesca organizzata in collaborazione con le scuole, riservata ai ragazzi accompagnati dalla banda con carosello finale in Piazza Marconi.

Ore 14.30 Inizio dei caroselli a ruota libera per le vie della cittadina da parte di gruppi e singole maschere e di complessi bandistici.

Ore 17.00 Premiazione in Piazza Marconi dei gruppi mascherati in base alle risultanze del «referendum popolare» organizzato attraverso la vendita di cartoline-voto.

Mercoledì 23 febbraio

Ore 15.00 Processo, condanna e funerale del Carnevale Muggesano in Piazza Marconi.

Gli enti organizzatori invitano (per questioni di carattere organizzativo e di ordine pubblico) i gentili ospiti che affluiranno a Muggia, domenica 20 febbraio, a servirsi dei mezzi di trasporto pubblici.

A CURA DEL COMUNE DI MUGGIA E DELL'AZIENDA AUTONOMA DI SOGGIORNO E TURISMO DI MUGGIA

Vigilia di Carnevale e come ogni anno, con la forza del richiamo esercitato dalla tradizione, l'interesse generale si punta su Muggia. Cosa ci proporrà nel '77 l'allegra inventiva dei cittadini di questa che potremmo affettuosamente chiamare la nostra piccola «Rio»?

Di una cosa saremo certi: non rimarremo sicuramente delusi.

Questa sicurezza ci viene dal sapere con quanto amore e quanta attenzione viene curata la manifestazione del Carnevale muggesano: da mesi ormai le compagnie sono al lavoro per ideare, preparare e allestire i carri che domenica 20 febbraio scenderanno in maliziosa e simpatica concorrenza presentandosi al giudizio del popolo. In palio un trofeo da conservare fino all'anno venturo ma soprattutto, in gioco l'onore e la fantasia di ciascuna compagnia. Tra i profumi della festa che si spandono dai chioschi e dai locali, tra le battute burlone di mille maschere, tra i colori della folla che a Carnevale cerca in Muggia il sorriso si respira un'atmosfera magica. A farcela provare contribuisce l'immobilità, fatta di antica saggezza dei monumenti antichi, le vestigia medioevali di «Muggia vecchia», l'architettura gotico-istriana rimasta in certe calli, il ricordo di Muggia veneziana quando in lotta con Trieste rivaleggiava per il primato sul Golfo. Cose di tanti secoli fa ma che hanno maturato in modo particolare il carattere degli abitanti, rendendoli sensibili alla loro tradizione, della quale non sono gelosi custodi ma generosi dispensatori anche a noi, spesso visitatori di un giorno, a Carnevale.

a cura della PK

VASTO ASSORTIMENTO DI CALZATURE E PELLETTERIE

Calzoleria DIANA
MUGGIA - Corso Puccini 25/A
Continua la grande vendita di occasionissime

MODELLI IN PELLE E ACCESSORI ELEGANTI DIRETTAMENTE DALLA FABBRICA
pelletterie mimì
MUGGIA - VIA DANTE 21/B - TEL. 273960
Per far posto ai nuovi arrivi per tutto febbraio
SALDI SALDI SALDI

MUGGIA SPORT
CORSO G. PUCCINI, 15 - MUGGIA (TS)
VASTO ASSORTIMENTO
• SCI • SCARPONI • ABBIGLIAMENTO
• SUB • CAMPEGGIO • NAUTICA
PREZZI DI FINE STAGIONE

AUTONAUTICA COSSICH
MUGGIA - VIA BATTISTI 20 - TELEF. 272621
Concessionario motori TOMOS imbarcazioni LORD e pilotine SALVADOR
Attrezzature e accessori nautica
Vendita usato e nuovo imbarcazioni

Trattoria SPAZZAPAN
ZINDIS (MUGGIA) - Strada per Chiampore 27 - Tel. 272527
Cucina casalinga
Specialità gastronomiche di Carnevale

cartaria muggesana
MUGGIA - VIA MANZONI 4 - TELEF. 271287
CARTE: da involto, paraffinate, stampate, da regalo
SACCHETTI e BORSE NYLON
NASTRINI
IGIENICA

Concessionario
NAUTICARAVAN
— RIO OSPO - MUGGIA - TELEFONO 271256 —

CENTRO VENDITA SPECIALIZZATO VERNICI VENEZIANI NAUTICA - CASA
e in più carte da parati nazionali in offerta supereconomica da L. 2.000 al collo in poi

COLOR MARKET
MUGGIA - CORSO PUCCINI 4
A vostra disposizione per risolvere ogni problema di verniciatura e pittura murale
COLORI - CARTE DA PARATI - CORNICI

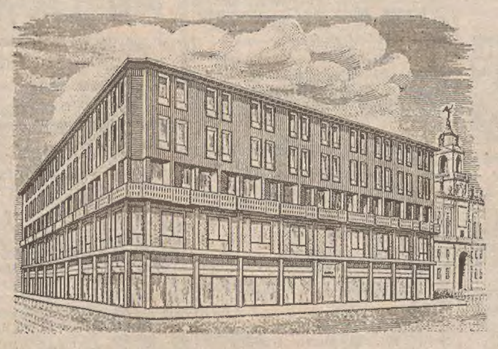
BANCA ANTONIANA DI PADOVA E TRIESTE
Sede Sociale e Direzione Generale in Padova - Via VIII Febbraio, 5
Nuova Filiale a Muggia - Via G. Mazzini, 3/A - Telef. 271011

Capitale Sociale e Riserve al 31.12.1976 L. 11.951.846.521
Mezzi amministrati al 31 dicembre 1970 = 100 miliardi
1976 = 490 miliardi

TUTTE LE OPERAZIONI DI BANCA NELL'INTERESSE DI TUTTI I SETTORI ECONOMICI

OPERA IN TUTTE LE PROVINCE DEL VENETO, FRIULI-VENEZIA GIULIA CON 37 SPORTELLI

Finanziamenti a medio termine a tasso agevolato per l'industria e l'artigianato
Leasing per la licazione di macchinari
Prestiti a tasso agevolato per l'agricoltura

BANCA AGENTE PER IL COMMERCIO DEI CAMBI

LE BIZZE DEL TEMPO CONTINUANO A CREARE DIFFICOLTA' NEL NORD AMERICA

LA MINACCIA DI INONDAZIONI SULL'EST DEGLI STATI UNITI

Cinque grandi fiumi ingrossati - La temperatura è improvvisamente salita - All'Ovest intanto l'acqua scarseggia - La siccità si manifesta molto grave soprattutto in California

NOSTRO SERVIZIO PARTICOLARE
New York, 12

Sembrano destinate a non avere pace le regioni orientali e dell'Ovest degli Stati Uniti. Dopo essere state per intere settimane nella morsa della neve e del gelo le prime rischiano di trasformarsi in immensi acquitrini per il pericolo di inondazioni; le seconde cominciano a scarseggiare in modo preoccupante di acqua.

Tra le due situazioni la più drammatica, nei modi nei quali si prospetta, è indubbiamente quella che investe gli Stati della fascia orientale dell'Unione. Qui la temperatura che in gennaio e sino ai primi di febbraio era stata di venti-trenta gradi sottozero, si è fatta improvvisamente primaverile se non estiva. In molte regioni il termometro ha segnato ieri punte massime di 29-30 gradi sopra zero, con effetti ampiamente visibili.

La neve scioltasi e trasformata in poltiglia, è andata ad ingrossare i corsi di cinque grossi fiumi: il Mississippi, il San Lorenzo, il Columbia, l'Ohio ed il Missouri. L'acqua non ha ancora raggiunto il livello di guardia, ma il pericolo si farà incombente qualora dovessero sciogliersi i blocchi di ghiaccio formatisi alla superficie di questi corsi.

Il pericolo di inondazioni è particolarmente sentito nella parte occidentale dello stato di New York, proprio nella zona di Buffalo, una delle più colpite dalla recente ondata di freddo polare. «Esiste il pericolo di un secondo disastro: le inondazioni; di qui la necessità di prepararsi fin d'ora a fronteggiare questa evenienza».

Di allagamenti ipotetici si è parlato nel corso di una riunione svoltasi a Cincinnati (Ohio) con la partecipazione di funzionari ed esperti dell'Ohio, della West Virginia, dell'Indiana, della Pennsylvania, dell'Illinois e del Kentucky, le regioni cioè che sarebbero più direttamente interessate dal pericolo di un'ondata di piena del fiume Ohio.

«E' inevitabile: dovremo fare i conti con le inondazioni e patire ancora» è stata la previsione del governatore dell'Ohio James Rhodes, dopo l'incontro.

Altrettanto pessimista è stato il governatore della West Virginia, Jay Rockefeller, secondo il quale il suo stato potrebbe subire danni superiori a quelli dell'Ohio. Per non farsi cogliere alla sprovvista dai futuri eventi meteorologici, l'apposito ufficio delle risorse naturali della West Virginia ha disposto che vengano approntati i piani per l'eventuale evacuazione del centro minerario di Welch. «Si tratta soltanto di una precauzione. Non c'è motivo di preoccuparsi» ha sdrammatizzato il sindacato della città W. B. Swope.

In realtà in queste ultime ore al caldo si è unita la pioggia, la cui azione potrebbe accelerare lo scioglimento della neve e del ghiaccio, pericolo questo avvertito soprattutto dagli amministratori della West Virginia, uno stato le cui dighe costruite circa dieci anni fa, sono fatte soprattutto di terra e quindi particolarmente vulnerabili alla pressione esercitata da masse consistenti di acqua.

«Alcune di queste dighe sono nient'altro che riporti di terra naturale, fatte da gente che si è servita del solo aiuto dei bulldozer», ha commentato un tecnico.

Ma se nell'Est c'è abbondanza d'acqua, essa scarseggia invece negli stati dell'Ovest. Pozzi e riserve si vanno rapidamente prosciugando con gravi danni per i raccolti di cereali. Alcuni agricoltori sono stati costretti addirittura a vendere le loro bestie, destinandole al macello in mancanza di acqua per abbeverarle.

Tra le regioni dove più grave è la siccità, è la California che viene alimentata soprattutto dalle sorgenti della Sierra Nevada i cui fiumi però si sono notevolmente impoveriti e non è da escludere che i governanti dello stato dovranno ricorrere al razionamento su tutto il territorio. Per ora il provvedimento è stato applicato soltanto in pochi centri: Oakland è uno di questi mentre non corre pericoli immediati Los Angeles.

Angelo Natale

Scoperte archeologiche nel sultanato dell'Oman

Rabat, 12

Il prof. Paolo Costa, consigliere archeologico presso il sultanato dell'Oman e che ha partecipato come membro della delegazione omanita all'ottavo congresso arabo di archeologia svoltosi a Marrakesc nei primi nove giorni di questo mese, ha rivelato che alla luce delle recenti ricerche archeologiche l'Oman sta emergendo come una delle più importanti aree del mondo antico ancora da esplorare.

Lo studioso ha precisato che la missione archeologica italiana guidata dal prof. Tosi, dell'università di Napoli, ha scoperto notevoli resti di un insediamento che sembra possa risalire al quinto millennio avanti Cristo. Nel quadro delle ricerche che il dipartimento delle antichità di Mascate, diretto appunto dal prof. Costa, sta promuovendo con la collaborazione di missioni straniere altamente specializzate, un particolare interesse presenta lo studio dello sfruttamento delle ricchezze minerarie nell'antico Oman.

Si può affermare — ha sottolineato Costa — che nel terzo millennio avanti Cristo l'Oman poteva estrarre rame in quantità tale da potersi paragonare alle attuali risorse petrolifere. Per cui non sembra troppo azzardato sostenere che il famoso regno di Mogan menzionato dalle fonti sumere come il grande produttore di rame del Medio Oriente protostorico, sia da identificarsi con i massicci montuosi dell'Oman settentrionale.

(Ansa)

SENTENZA NEGLI S.U.

«NON E' OMICIDIO staccare il respiratore»

Chattanooga, 12

Un tribunale di Chattanooga (di un ordine che, in base all'ordinamento del Tennessee, si occupa dei casi di diritto civile non previsti dalle leggi esistenti) ha sancito che può essere staccato il respiratore che tiene in vita una donna caduta in coma in seguito ad un attacco cardiaco, se il medico curante ritiene che non esistano ragionevoli possibilità di un suo risveglio dal coma.

Così si è pronunciato il magistrato Hershel Franks, sulla causa promossa dai familiari della donna, signora Della Dockery, che hanno chiesto di staccare dalla paziente le apparecchiature che la mantengono in vita. La decisione, praticamente, compete ora completamente al medico curante, Yutaka Kato, il quale ha già dichiarato che si atterrà a quello che è il suo dovere professionale, di salvare la vita.

Secondo Franks, qualora non esistano ragionevoli possibilità di risevglio della paziente dal coma e di un successo delle cure somministrate, l'allontanamento di Della Dockery dal respiratore non costituirebbe omicidio.

Della Dockery, 41 anni, madre di sei figli, è in coma dal 13 novembre 1976, quando subì un attacco cardiaco; e i suoi familiari, in base alle diagnosi mediche di danni irreversibili al cervello della donna, hanno chiesto alla magistratura il permesso di staccare il respiratore che la tiene in vita.

(Italia - Ap)

ALLAGAMENTI in Gran Bretagna

Londra, 12

Da oltre quattro mesi piove nel Galles e in Inghilterra: una vendetta della natura dopo i 16 mesi di siccità che avevano portato a una grave crisi per l'agricoltura britannica e a gravi disagi la popolazione del Galles e dell'Inghilterra meridionale.

Molte strade inglesi sono allagate e diverse località del Galles sono isolate dall'acqua alluvionale. La gente del Galles si è già dimenticata le lunghe code dell'estate scorsa per ricevere la scarsa razione di acqua potabile dalle autobotti dei pompieri. La situazione è ribaltata, ma il problema è sempre lo stesso perché in molte località l'acqua potabile viene trasportata con chiatte nei punti per la distribuzione alla popolazione.

A Llandudno, nel Galles, inondata, l'acqua ha superato il metro e mezzo. Oltre all'acqua potabile, anche il latte e altri generi alimentari sono stati portati dalle imbarcazioni dei servizi di soccorso.

(Italia - Ap)

CONTROLLO NASCITE: buoni risultati in Cina

Tokio, 12

Il controllo delle nascite ha dato buoni risultati nelle province settentrionali della Cina: lo riferisce oggi l'agenzia Nuova Cina. «Il tasso di incremento naturale della popolazione — comunica — è diminuito del cinque per mille negli ultimi tre anni a Nankung, una contea della provincia settentrionale di Hopei». La pianificazione familiare e il rinvio dei matrimoni ad una età più matura, aggiunge, ha «reso libere» molte donne lavoratrici dalle incombenze di carattere domestico.

(Italia - Ap)

UCCISO IN CALIFORNIA esponente mafioso

San Diego, 12

Frank Bompensiero, il cui nome veniva fatto fra i maggiori aspiranti al comando della mafia sulla costa occidentale degli Stati Uniti, è stato ucciso in un'esecuzione nel classico stile della malavita organizzata, sul marciapiede antistante il suo appartamento con vista sulla spiaggia. Bompensiero, che aveva 71 anni, è arrivato cadavere all'ospedale al quale è stato trasportato la notte scorsa.

Nei pressi del cadavere, riferisce la polizia, è stato trovato un sigaro mezzo masticato (Bompensiero aveva una vera passione per i sigari), e «nelle sue tasche era una grande quantità di danaro».

Lo hanno colpito quattro pallottole di una pistola calibro 22, che probabilmente era munita di silenziatore, dal momento che nessuno del vicinato ha udito gli spari. Bompensiero, secondo le autorità, partecipava alla lotta per il potere in seno alla mafia fin dal 1974, quando morì Jack Licata e si aprì la corsa alla sua successione.

(Italia - Ap)

I TESSILI AMERICANI contro le importazioni

Washington, 12

Una risoluzione in cinque punti tesa a limitare la crescente minaccia delle importazioni incombente sull'industria tessile statunitense è stata adottata dal consiglio di amministrazione dell'istituto di produttori tessili americani (Atmi).

Nel sottolineare che le importazioni di tessili e articoli di vestiario negli Stati Uniti hanno provocato nel 1976 un deficit commerciale senza precedenti, che si è avvicinato ai tre miliardi di dollari, la risoluzione del consiglio dell'Atmi chiede che il governo federale, nel rinnovare per almeno cinque anni l'accordo di Ginevra sulle tariffe ed il commercio (Gatt) riduca il tasso di crescita dei contingenti di importazione ad un livello che non sia superiore al tasso di crescita annuale del mercato interno statunitense; tale tasso, secondo l'Atmi è oggi inferiore al tre per cento.

L'accordo vigente, che scade alla fine dell'anno in corso, consente invece ai paesi esportatori negli Stati Uniti di aumentare le loro esportazioni negli USA del sei per cento annuo. Il consiglio dell'Atmi chiede inoltre che non sia consentito di aumentare i contingenti di importazione relativi a quelle categorie di prodotti già pesantemente colpiti dalle importazioni. (Italia - Ap)

Il saluto al Presidente

Telefoto Upi

Nuova Delhi — Il primo ministro Indira Gandhi accanto alla salma del Presidente Fakhruddin Ali Ahmed, deceduto l'altro ieri

ESPLOSI DA UNA «CINQUECENTO» SETTE COLPI DI PISTOLA

Assassinato da due killer il guardiano di un cantiere

Pietro Cusimano, di 42 anni, lavorava come custode a Palermo in sei cantieri edili - Colpito in pieno petto, è deceduto sul colpo

Palermo, 12

Il guardiano notturno di un cantiere edile, Pietro Cusimano, di 42 anni, è stato assassinato a colpi di arma da fuoco all'angolo fra le vie Ausonia e De Gasperi, in una zona di intenso sviluppo edilizio, mentre era a bordo del suo furgone «Fiat 850» nei pressi di alcuni capannoni della impresa che ha costruito un grosso palazzo fra le vie Ausonia e Alcide De Gasperi.

Dal suo punto di osservazione poteva controllare sia i capannoni sia lo stabile, che in parte è già abitato. La dinamica dell'assassinio non è ancora chiara. Secondo alcune testimonianze raccolte sul posto dalla polizia, gli assassini avrebbero sparato da bordo di una «Fiat 500» di colore chiaro che si è poi allontanata a forte velocità verso via Empedocle Restivo.

Secondo un'altra versione, gli assassini, due, si sono avvicinati al furgone e dopo aver sparato contro il guardiano sei o sette colpi di pistola sono fuggiti a piedi. Pietro Cusimano, colpito al petto, al volto e alla nuca, è morto subito.

Cusimano faceva il guardiano contemporaneamente in sei cantieri edili di imprese diverse che stanno costruendo edifici nella zona in un raggio di circa due chilometri. A bordo del suo furgone, durante la notte, il guardiano si spostava da un cantiere all'altro compiendo brevi soste.

(Ansa)

UCCIDE LA MOGLIE con un colpo di scure

Soverato, 12

Tragedia familiare a Jacurso, in contrada «Tre Croci», un piccolo centro agricolo dell'entroterra jonico catanzarese. Il pensionato sessantacinquenne, Domenico Serratore, ha ucciso la moglie, Maria Ciliberti, di 62 anni, nel corso di un litigio, avvenuto nella loro abitazione. Il Serratore ha colpito la moglie con una scure all'altezza del padiglione auricolare. Vedendo cadere la moglie in una pozza di sangue, il pensionato è svenuto, si è ripreso dopo circa tre ore e ha quidi chiamato alcuni vicini, i quali hanno provveduto ad avviare la Ciliberti all'ospedale, essendo ancora rantolante. Durante il viaggio la donna è morta.

Il Serratore è stato associato alle carceri di Lamezia Terme. Secondo alcune indiscrezioni, la lite coniugale sarebbe stata originata dal disaccordo sul matrimonio di una figlia ancora nubile. Al momento della tragedia i coniugi erano soli.

(Italia)

A NAPOLI

SOSPESO DAL SERVIZIO il vigile-medico

Napoli, 12

E' stato sospeso dal servizio e privato dello stipendio il vigile urbano del comune di Napoli che svolgeva contemporaneamente l'attività professionale di medico. Fedele Amante, questo il nome del vigile-medico, è stato sospeso cautelativamente dal servizio con decreto del sindaco «per essersi sottratto ai suoi compiti di istituto presso il comune durante lunghissimi periodi di assenza».

Il dott. Amante è stato privato dello stipendio per sei mesi, salvo proroga e salvo l'adozione di qualunque altro provvedimento disciplinare amministrativo o legato agli sviluppi della denuncia per l'accertamento di eventuali responsabilità penali.

Fedele Amante venne diffidato già nel 1973 (quando in comune si accorsero che il suo nome figurava nell'elenco dei medici dell'Inam di libera scelta) a far conoscere per quale delle due attività intendesse optare.

(Italia)

ALL'ALBA DI IERI IN UN APPARTAMENTO DI ROMA

PERISCE TRA LE FIAMME UN MUSICISTA AMERICANO

Roman Gene trovato rannicchiato vicino a una finestra nel vano tentativo di salvarsi - Sarebbe una disgrazia

Telefoto Ansa

Roma — L'appartamento del musicista americano, completamente distrutto dalle fiamme, forse per una sigaretta lasciata accesa

Roma, 12

Un musicista americano, Roman Gene di 36 anni, è morto per le gravi ustioni riportate in un incendio divampato improvvisamente nella sua abitazione di via Reggio Emilia 52. Verso le 6 l'appartamento è stato avvolto dalle fiamme. Gene, che dormiva profondamente, è stato sorpreso nel sonno mentre un suo amico, Luigi Piacentini di 27 anni, impiegato di banca che abita nella stessa casa, è riuscito a fuggire in tempo e a rifugiarsi in portineria.

Sul posto sono accorsi polizia e vigili del fuoco. Roman Gene è stato trasportato al policlinico dove però è morto pochi minuti dopo. In via Reggio Emilia, per un sopralluogo, si sono recati anche gli agenti dell'ufficio politico.

Gli agenti e i vigili del fuoco al loro arrivo hanno trovato Roman Gene rannicchiato sotto una finestra, nel disperato tentativo di trovare una via di salvezza. Il giovane, che non dava segni di vita, è stato trasportato in ospedale. Qui i medici ne hanno constatato il decesso. La presenza degli agenti dell'ufficio politico della questura sarebbe soltanto precauzionale. L'incendio ha praticamente distrutto l'appartamento.

Il dirigente del commissariato di Porta Pia, dott. Bassi, fatti compiere tutti gli accertamenti, è giunto alla conclusione che l'incendio nell'appartamento è stato causato con ogni probabilità da un mozzicone di sigaretta rimasto acceso dopo che Roman Eugene Suchv. in arte Roman Gene si era addormentato. Gli investigatori hanno quindi escluso la possibilità che ci sia stato un qualunque atto doloso. Roman Gene, che era nato nello stato nordamericano del Montana, svolgeva la sua attività di musicista in un locale di via San Nicolò da Tolentino, nei pressi di via Veneto.

(Ansa)

ATTENTATI A NAPOLI: interrogato Freda

Catanzaro, 12

Cosa sia venuto fuori dall'esame testimoniale di Franco Freda, avvenuto ieri presso l'ufficio istruzione di Catanzaro, durato più di quattro ore, il giudice istruttore di Napoli, dott. Francesco Schettino, dinanzi alle insistenti domande di alcuni giornalisti non se lo è lasciato sfuggire, in quanto, trincerandosi dietro il segreto istruttorio, è stato molto deciso nel suo proposito. «Freda è stato sentito nella qualità di teste — ha detto il giudice — e resta tale». «Certo ha risposto a domande precise — ha proseguito — e deve fornire ancora precisazioni su circostanze e fatti».

Come sia pervenuto a collegare il nome di Freda ai «Giustizieri d'Italia» il dott. Schettino non lo ha fatto nemmeno capire, ma si intuisce che nel corso delle indagini, degli interrogatori e delle perquisizioni collegate all'inchiesta giudiziaria nella quale è protagonista Domenico Malvone, l'uomo trovato in possesso di una tessera dei servizi segreti, guarnita di timbri falsi, si sia trovato un collegamento tra i «Giustizieri d'Italia», autori degli attentati ai magazzini Standa e al Banco di Napoli, avvenuti nell'ottobre 1976, ed il neonazista Franco Freda.

L'inchiesta sui «Giustizieri d'Italia» si estende a tutto il territorio nazionale, poiché il giudice Schettino ha riesumato un fascicolo a loro intestato, trasmessogli dalla magistratura romana in base all'art. 60 per un attentato subito dal giudice Palmisano nel 1973. L'inchiesta è anche collegata al SAM ed in atto vi sono a Napoli sei indiziati di reato. Parallela all'inchiesta sui «Giustizieri d'Italia», il giudice Schettino ne sta conducengo un'altra riguardante «Legione Europa, gruppi armati rivoluzionari», organizzazione firmataria di altri attentati verificatisi a Napoli.

Il giudice Schettino sta tentando di stabilire i vari collegamenti tra questi gruppi eversivi al fine di stabilire coloro i quali dovranno essere accusati di associazione eversiva in base all'art. 270 del codice. Il dott. Schettino ci è sembrato convinto che Freda sia un «capo», infatti a una domanda rivolta da un giornalista, tendente a sapere se Freda conoscesse Malvone, ha risposto: «Non lo so, ma Freda conosce un po' tutti».

Uscendo da palazzo di giustizia Franco Freda, si è dimostarto tranquillo, come al solito. Attualmente, a Catanzaro, è ospitato da un barone locale, abita un appartamento unitamente ad una signora, riceve visite di «amici», facce non conosciute, e che, certamente, non sono suoi parenti.

VACANZE PIU' CARE in Emilia-Romagna

Rimini, 12

La vacanza sulla Riviera emiliano-romagnola nel 1977 costerà circa il 20 per cento in più rispetto al 1976. E' quanto sostengono le aziende di soggiorno. Nel 1976 rispetto all'anno precedente gli aumenti sulla Riviera erano stati di circa il 10-15 per cento.

Per la prossima stagione il costo minimo di pensione sarà di lire 5.000 al giorno in bassa stagione, di lire 6.500 in media stagione e di lire 7.500 in alta stagione.

SI TRATTA DELLA COLLEZIONE CONTINI BONACOSSI, DI ENORME VALORE

Quadri e sculture al centro di una vertenza giudiziaria

Il «via» alla disputa è stato dato dalla morte del proprietario, il conte Sandrino La vedova, la scrittrice Elsa De Giorgi, ha promosso due azioni, a Roma e negli S.U.

DALLA REDAZIONE ROMANA
Roma, 12

La collezione Contini - Bonacossi, che raccoglie innumerevoli opere d'arte come quadri del Tiziano e di Raffaello e sculture del Bernini, è al centro di una disputa giudiziaria scaturita in seguito alla tragica scomparsa di uno degli eredi della colossale fortuna. Si tratta del conte Sandrino Contini-Bonacossi, che pochi mesi fa è stato trovato impiccato nella sua abitazione di Washington. La vedova, che è la scrittrice Elsa De Giorgi, ha infatti promosso due distinte azioni giudiziarie: una a Roma, dove ha chiesto al pretore l'inventario dei beni lasciati in Italia dal marito, l'altra davanti alla corte suprema del distretto di Columbia, da cui dipende Washington, dove ha impugnato il testamento con il quale il conte nominò suoi eredi universali due ragazzi fiorentini.

La vertenza promossa dalla De Giorgi per alcuni suoi aspetti interessa direttamente anche lo Stato italiano: infatti la collezione Contini - Bonacossi fu donata allo Stato che, a quanto pare, è entrato in possesso solo di una parte della collezione che, come s'è detto, comprende 280 dipinti, tra cui opere di Raffaello, del Tiziano, del Tintoretto, di Cimabue, del Veronese, del Bronzino, del Goya, El Greco e Velasquez, nonché un centinaio di sculture, alcune firmate dal Bernini, e mobili antichi d'inestimabile valore. Ora un residuo di questa collezione farebbe parte del patrimonio lasciato dal conte Sandrino ed ecco perché il nostro Stato potrebbe essere interessato alle iniziative della De Giorgi.

La collezione venne donata allo Stato nel 1949 con testamento della contessa Vittoria, volontà confermata nel 1955, sempre con testamento, dal senatore Alessandro Contini - Bonacossi. Successivamente intorno alla donazione divamparono accese polemiche: gli eredi furono accusati di avere esportato e venduto negli Stati Uniti i pezzi più preziosi della collezione, limitandosi a consegnare allo Stato italiano una quarantina di quadri e pochi altri pezzi. Nel dicemore del 1956 un giornale romano pubblicò alcuni documenti esibiti dalla De Giorgi al tribunale di Firenze durante la causa di separazione dal marito, documenti che, secondo la scrittrice, provavano la vendita alla galleria nazionale di Washington di capolavori della collezione per un valore di oltre quattro miliardi di lire dell'epoca.

La De Giorgi, davanti all'autorità giudiziaria americana, ha impugnato per frode e «indebita influenza» commesse da ignoti il testamento del marito, che aveva acquistato da tempo la cittadinanza statunitense. La vedova si fa forte del fatto che la legge del distretto di Columbia prevede una «legittima» in favore della moglie pari al 50 per cento dell'eredità.

Al pretore di Roma la De Giorgi ha invece chiesto l'inventario dei beni esistenti in Italia del defunto marito. La richiesta in un primo momento è stata accolta e si sono tenute tre sedute, una a Roma, nell'ultimo domicilio italiano del conte, e due a Firenze, nelle abitazioni dei suoi coeredi.

Costoro, che sono Lorenzo e Caterina Papi, anch'essi nipoti del senatore Alessandro, con un ricorso al pretore Livio Fancelli hanno chiesto la sospensione dell'inventario e la revoca dell'apposizione dei sigilli. Il magistrato ha accolto la domanda, decidendo di informare il console generale degli Stati Uniti in Italia e di attendere le sue «determinazioni». Il console Norman Redden ha risposto che non rientra nelle sue competenze interessarsi della questione, trattandosi di una faccenda privata. Cosicché il pretore, nella prossima udienza fissata per il 16 marzo, dovrà pronunciarsi sulla sorte delle operazioni di inventario.

Sergio Geraldini

Più di trenta affogano nel lago Tanganica

Dar es Salaam, 12

Si teme che oltre 30 persone siano morte affogate in seguito al capovolgimento di una imbarcazione avvenuto nel lago Tanganica, nella Tanzania occidentale. Lo ha reso noto oggi l'agenzia di stampa governativa «Shihata» precisando che l'imbarcazione trasportava passeggeri da un villaggio ad un altro quando si è capovolta affondando.

L'agenzia aggiunge che sette persone sono sopravvissute all'incidente e che una motolancia della polizia è stata inviata sul posto per svolgere indagini e cercare di individuare l'imbarcazione affondata.

(Ansa - Reuter - Upi)

Week-end a casa

Telefoto Upi

Warner Robins — Jimmy Carter assieme alla famiglia al suo arrivo nella cittadina della Georgia: è il primo week-end che trascorre a casa da quando è diventato Presidente degli S. U.

SINGOLARE EPISODIO DI SANGUE NELLA CONTEA DI BROWARD IN FLORIDA

PERDE LA CAUSA IN TRIBUNALE E SPARA AL SUO «AVVERSARIO»

L'omicida è una donna - La vicenda aveva avuto origine dalla discussa proprietà di una casa

NOSTRO SERVIZIO PARTICOLARE
Fort Lauderdale, 12

Singolare fatto di sangue in un'aula di tribunale della Florida, protagonista una donna.

«Non ingannerai più nessuno»: sono state queste le ultime parole udite da George Kissak, 62 anni, prima di essere colpito a morte da un colpo d'arma da fuoco in un'aula di tribunale. A sparare è stata Elizabeth Duncan, 58 anni, la donna che aveva avuto la peggio in una causa che vedeya lei e la vittima come parti contrapposte. «Gli avevo detto che l'avrei ucciso, glielo avevo detto», ha gridato la signora Duncan, che è vedova, mentre veniva portata via ieri sera — subito dopo il delitto — dal tribunale della contea di Broward, in Florida.

Al termine della vertenza giudiziaria, la giuria aveva dato ragione a Kissak, provocando la violenta reazione della controparte. «Significa che non avrò i soldi?», aveva chiesto la donna al suo avvocato subito dopo il verdetto. Avuta risposta affermativa, si era diretta verso Kissak e, estratta una rivoltella dalla borsetta, gli aveva sparato a bruciapelo, ferendolo mortalmente all'addome.

La controversia, sfociata in un procedimento giudiziario, era nata dalla discussa proprietà di una casa. Per effetto del verdetto, la signora Duncan avrebbe dovuto lasciarla a disposizione della vittima. Il caso era iniziato nel lontano 1971.

A quell'epoca Kissak aveva versato una caparra di 42.000 dollari per l'acquisto di una casa in un quartiere esclusivo di Fort Lauderdale. Il versamento era stato fatto a nome della signora Duncan, alla quale l'uomo era legato da amicizia. La Duncan aveva preso possesso dell'abitazione e vi si era stabilita. Successivamente, per ragioni che non sono state chiarite, Kissak aveva aperto una pratica per sostituirsi alla donna, cercandola di farla sfrattare.

Prima che la vicenda giungesse in un'aula di tribunale sono passati cinque anni. Lungo tale arco di tempo Kissak aveva estinto il mutuo ipotecario, divenendo quindi proprietario effettivo dell'abitazione, mentre la donna aveva provveduto alle spese di mantenimento. Nella causa intentata alla sua ex amica, Kissak aveva chiesto un rimborso per il mutuo e l'allontanamento della donna dalla casa. A sua volta la signora Duncan aveva citato Kissak chiedendo che la proprietà della casa fosse riconosciuta interamente a lei, e pretendendo un risarcimento di 50.000 dollari.

La giuria ha accordato all'uomo la proprietà dell'abitazione, ma ha stabilito che nessuna delle due parti avesse diritto ad un risarcimento. E' stato proprio il mancato risarcimento dei danni da lei richiesti che ha fatto uscire dai gangheri la signora Duncan.

Subito dopo lo sparo, l'aula è diventata una bolgia: Kissak è crollato su un tavolo, facendo rovesciare sul pavimento i documenti che vi si trovavano sopra; la moglie, Loretta, dopo aver lanciato un grido, è svenuta. Le persone presenti in aula sono state prese dal panico e c'è stato un fuggi fuggi generale.

Martin Merzer

una vendita colossale di elettrodomestici - radio - televisori a

Prezzi incredibili!

La presentazione e la vendita inizieranno

MARTEDÌ 15 FEBBRAIO

TELEVISORI Grundig - Emerson - Nordmende - Telefunken - ecc.

BIANCO E NERO

- Portatile, 12 pollici, schermo nero, tutto transistor, da L. 79.000
- 24 pollici, mobile legno pregiato, da L. 95.000

A COLORI

- 26 pollici, tubo IN-LINE, sensoriale, elettronico, da L. 390.000

CUCINE ECONOMICHE Ariston - Indesit - Smeg - Olmar - ecc.

- 4 fuochi, forno panoramico, scaldavivande, da L. 55.000

OFFERTE SPECIALI

TV TELEFUNKEN a colori
26 pollici L. 475.000 sensoriale 8 canali
DISPONIBILITA' DI TUTTI I MODELLI COLOR A PREZZO DI FABBRICA

TV NORDMENDE a colori
20 pollici . . . . . L. 555.000
22 pollici . . . . . L. 615.000
26 pollici . . . . . L. 635.000

SCALDABAGNI Rheem Radi
50 litri . . . . . L. 53.000
80 litri . . . . . L. 56.000
100 litri . . . . . L. 66.000

e inoltre...

STUFE		RADIO		LAVATRICI			
a metano	da L. 20.000	TRANSISTOR	da L. 3.500	INDESIT 5 kg.	L. 139.000	CALCOLATORI	da L. 8.900
a kerosene	da L. 43.500	SOPRAMMOBILE GRUNDIG	L. 25.000	CANDY mod. 246	L. 155.000	TEXAS INSTRUMENTS Ti 30	L. 31.000
elettriche	da L. 13.000	REGISTRATORI		S. GIORGIO mod. Tema	L. 175.000	RASOI BRAUN	da L. 15.000
		Radio - Registratori	da L. 78.000	AEG Lavamat	L. 220.000	RASOI PHILIPS 3 teste, ultimo modello	da L. 32.000
GIRADISCHI stereo HI - FI	L. 39.000	Registratore + Musicassette	da L. 49.000	FRIGORIFERI con freezer	da L. 99.000	ASPIRAPOLVERE	da L. 29.900
						ASPIRAPOLVERE + BATTITAPPETO	L. 59.000

TELESTAR - Trieste, via Timeus n. 7 - Telefono 794156

* GRATIS *ai primi 30 clienti di martedì 15 febbraio una RADIO TRANSISTOR*

Autorizzazione Intendenza di Finanza n. 1328/8

CRONACHE SPORTIVE

ROCCO TORNA IN SCENA METTENDO ASSIEME UNA FORMAZIONE D'EMERGENZA

Milan senza Bet Turone e Bigon Torino a una punta - Juve completa

Fra i granata a Genova non sono recuperabili né Pulici né il suo sostituto Garritano Per quanto riguarda la retrocessione suscita molto interesse l'evoluzione del Bologna

Il «putsch» milanista è più che mai al centro dell'attenzione: Rocco, nuovo «dittatore tecnico» come è stato subito battezzato, si è insediato sul trono di Milanello senza eccessivo «spargimento di sangue». E' caduta solo la testa di Marchioro e il delfino Rivera gli ha subito assicurato che la guarnigione è con lui e che il comprensibile momento di smarrimento dei pupilli di Marchioro non rischia affatto di sfociare in congiure di palazzo.

Ma intanto il nemico incalza e il «dittatore» non ha il tempo di applicare sin da questa domenica il suo piano tattico, perché nell'ospedale da campo giacciono ben tre pedine indispensabili per il nuovo schema: Bet, Turone e Bigon. Lo schema prevede in prospettiva l'arretramento di Capello alle spalle di Rivera tornato al ruolo di interno puro, l'inserimento di Bigon all'attacco in coppia con Calloni, di Gorin sulla destra a fare da «stampella» a Rivera e a Capello e di Sabadini nel ruolo di terzino destro.

A Perugia, tuttavia, causa le assenze, giocherà una formazione d'emergenza, nella quale Capello sarà il libero, Morini avrà il numero 4, Gorin sarà all'ala destra accanto a Biasiolo mentre all'altra estrema giocherà il pupillo di Marchioro Silva. Ancora Rocco non ha risolto il problema del marcamento di Novellino, su cui per vocazione naturale dovrebbe andare Sabadini, il quale però, panchinaro da troppo tempo, potrebbe sentirsi investito di troppa responsabilità.

Ma il campionato non è solo cronaca «gialla», ma anche e soprattutto granata e bianconera: come ormai da moltissime domeniche a questa parte, anche oggi ci si aspetta di vedere chi compirà il passo falso nella corsa gomito a gomito delle due torinesi. Delle due il Torino sembra il più logoro e quello che ha le maggiori probabilità d'intoppo, causa anche i contemporanei infortuni di Pulici e del suo sostituto Garritano. A Genova contro la Sampdoria sarà Claudio Sala ad avere il numero 11, mentre il ruolo di ala destra sarà ricoperto dal centrocampista Butti.

Un problema di... punta l'ha pure la Juventus, ma per questo la soluzione si prospetta possibile: Bettega negli ultimi giorni ha lamentato del mal di gola, ma oggi dovrebbe comunque essere della partita. Al caso, accanto a Boninsegna c'è sempre un Causio, che attualmente inventa tutto e, deliziosamente, anche i gol.

Sul fronte della retrocessione, da seguire l'evoluzione del Bologna, che si troverà di fronte un Verona in crisi dopo l'1-4 di domenica scorsa ma decisissimo a riprendere le distanze dai bassifondi. Il Cesena d'altra parte non sembra aver scampo, pur con i recuperi di Frustalupi e Mariani, in casa di una Fiorentina in ottima salute, mentre la sonante vittoria di domenica scorsa fa sperare in un punto il Foggia atteso dall'Inter a Milano. Roma-Genoa chiude la serie degli incontri di serie A.

Emilio Ressani

La classifica: Torino e Juventus p. 25; Inter 19; Fiorentina 18; Napoli 17; Lazio 15; Genoa, Roma, Perugia e Verona 14; Milan e Catanzaro 13; Sampdoria 11; Foggia e Bologna 10; Cesena 8.

NAPOLI - CATANZARO 1-0 nell'anticipo di ieri

MARCATORE: al 60' Chiarugi.

NAPOLI: Carmignani; Bruscolotti, Pogliana; Vavassori, Catellani, Orlandini; Chiarugi, Juliano, Savoldi, Esposito, Speggiorin.

CATANZARO: Pellizzaro; Silipo, Vignando (dal 69' Banelli); Braca, Ranieri, Vichi; Sperotto, Improta, Michesi, Boccolini, Nemo.

ARBITRO: Reggiani di Bologna.

IN SERIE C

L'Udinese a Seregno

Ultimo collaudo, per Triestina e Udinese, prima dell'attesissimo derby di domenica prossima. Gli alabardati cercheranno di riscattare prontamente lo scivolone di otto giorni fa contro il Treviso battendo il Mantova. l'Udinese si trasferirà a Seregno dove teoricamente ha la possibilità di conquistare almeno un punticino per non perdere nuovamente contatto con la Cremonese.

Rocco e i suoi cervelli meditano il gran rilancio

Ancora una volta Rocco è chiamato a sollevare le sorti del Milan: ecco il momento del ritorno, con Rocco in compagnia di Capello e Rivera. Servirà a qualcosa? Telefoto Ansa

Maestoso favorito a Montebello

Due giri e mezzo di pista per i protagonisti del Premio del Teatro, maggiore evento del pomeriggio trottistico a Montebello. In sei a rincorrere l'autostart e precisamente Frangia, Maestoso, Castelsud, Nettuno, Brandino e Cunigh, mezza dozzina in gamba non c'è che dire. La qualità di Maestoso balza evidente all'occhio quando bisogna scegliere fra i sei, poiché l'allievo di Bertoli fra l'altro è quello che meglio digerisce la distanza, quest'ultima troppo severa per gli altri partecipanti. Favorito abbastanza evidente dunque l'americanino della Scuderia Maestosa, mentre per il secondo posto la scelta è invece ben più complessa. Diremo Frangia, se l'allieva di Esposito saprà graduare lo sforzo lungo il percorso, ritenendo la femmina in grado di far meglio degli altri, tutti velocisti meno Brandino, che non ha forma pubblica evidente, e Cunigh, che non vanta di certo una condizione esemplare.

I nostri favoriti.

Premio delle Scene: Vampira d'Aussa, Orageuse, Egabon. Premio dei Costumi: Zurbaran, Antonrosso, Suani. Premio delle Ribalte: Anyway, Certaldo, Albareto Premio dei Mimi: Mequo Riccio da Parma, Brindisina. Premio degli Attori (Totip): Clinton, Tembros, Sarezzano. Premio del Teatro: Maestoso, Frangia, Castelsud. Premio delle Maschere (Totip): Ben, Sansonetto, Primus. Premio degli Applausi: Camogli, Marietta Robusti, Barzache.

NETTA SCONFITTA CON IL GONZAGA

BLOCCATA A MILANO LA NOVALINEACUCINE

Fra i triestini si è salvato Jankovic

Milan Gonzaga - Novalineacucine 3-0
(15-6, 15-8, 15-5)

MILAN GONZAGA: Nannini, D'Ara, Colombo, Ghisalberti, Candia, Bombardieri, Ambroziak, Rocco, Ferrauto, Duse, Palumbo.

NOVALINEACUCINE: Coretti, Ciacchi, Braida, Manzin, Veljak, Sardos, Trost, Mengaziol, Jankovic.

ARBITRI: Maigarini e Santangelo.

Milano, 12

Prima sconfitta della Novalineacucina del «Trofeo Federale». Dopo quattro successi consecutivi, i biancoverdi di Jankovic sono stati nettamente battuti per 3-0 dal Milan Gonzaga che grazie a questa vittoria è balzato al comando della classifica. Tra i padroni di casa ottima è stata la prova del polacco Ambroziak, schiacciatore implacabile, e dell'azzurro Nannini.

La Novalinea ha presentato in campo Coretti, Ciacchi, Mengaziol, Veljak, Sardos e Jankovic, con l'inserimento di Braida che ha avvicendato Coretti e Sardos.

Fra i triestini si è salvato il solo Jankovic mentre tutti gli altri sono risultati in pessima giornata: i punteggi dei vari set sono abbastanza eloquenti. Sabato prossimo è in programma la seconda trasferta «calda» sul campo del temibile CUS Pisa. Speriamo che dalla Toscana arrivino delle note più confortanti.

SI APRE OGGI LA NUOVA FASE DEI MASSIMI CAMPIONATI DI BASKET

Derby-sfida all'ultimo canestro fra Pagnossin e Hurlingham a Gorizia

Ed eccoci, nei campionati di pallacanestro, alle partite che contano. In Pagnossin-Hurlingham, oltre a due punti importantissimi, ci sarà il magico fascino del derby. Il pronostico vede favoriti i padroni di casa ma non si creda che il risultato sia scontato: la squadra di Lombardi non ha nulla da perdere e quindi non giocherà con l'assillo della vittoria a tutti i costi (cosa invece che potrebbe dare qualche grattacapo agli uomini di Benvenuti).

Nel «clan» dell'Hurligham si attende con fiducia il grosso scontro, che farà convogliare a Gorizia un buon numero di tifosi neroverdi, anche se logicamente la partita è assai sentita. «Ci troveremo di fronte — dichiara Lombardi — a una squadra di «A-1» alla quale non possono sfuggire i due punti. Mi sembra ovvio che la nostra squadra, che è di «A-2», in questo difficile confronto accusi una certa differenza di valori, per quanto cercherà di dare del filo da torcere agli avversari.

«Parliamo con la speranza di far bene ma dobbiamo essere realisti: è pacifico il fatto che se potremo tentare il colpo lo faremo con tutte le nostre forze. Gli avversari più pericolosi? Credo che la chiave della partita sia in Garrett e Ardessi». I motivi di richiamo per questo derby sono diversi; sarà oltremodo attraente il duello tra Garrett e De Vries.

«Conosco abbastanza Garrett — afferma l'americano dell'Hurlingham — e lo ritengo veramente forte. E' una partita difficile per noi, ma pur considerando le difficoltà, penso che potremo disputare una bella gara». Altra sfida che non mancherà di interesse sarà quella tra Savio e Balguera. «Savio — sottolinea il play neroverde — l'ho incontrato in diverse occasioni e quindi fra noi non c'è nulla da scoprire. Attendo pertanto il confronto con molta tranquillità».

Gorizia, 12

I «proclami» di Dado Lombardi non impensieriscono Gianfranco Benvenuti: l'allenatore degli isontini non è preoccupato per la partita di oggi più di quanto non lo sia per qualsiasi altro confronto. Il tecnico tricolore riconosce però, e non potrebbe essere diversamente del resto, che con l'Hurlingham la Pagnossin non avrà vita tanto facile.

«E' un derby tutto da lottare e al quale i triestini, caricati per l'ottenuta sponsorizzazione, si presentano sicuramente non rassegnati. A noi la carica della formazione triestina va bene, per il prosieguo del campionato, quando la squadra di Lombardi potrà darci una mano, strappando qualche risultato alle squadre che si contendono il ritorno in A-1. L'Hurlingham stessa può essere una delle protagoniste di questa fase del torneo».

Benvenuti, insomma, va cauto: per la Pagnossin, i due punti, tanto per cominciare, sono necessari, importantissimi. Il programma per la risalita in A-1, del resto, non ammette che i goriziani possano concedersi alcuna distrazione nelle partite casalinghe. I tricolori sanno di essere sotto il tiro incrociato, e non solo delle antagoniste dirette. Benvenuti, ad esempio, già intravede la durissima battaglia di Pesaro di domenica prossima contro la Scavolini.

La Pagnossin scenderà oggi in campo contro i triestini a ranghi completi: rientrerà infatti l'americano Garrett, rimasto assente negli ultimi due turni. Benvenuti spera che l'atleta, che non ha forzato negli allenamenti svolti in settimana, possa, anche se non sarà al cento per cento della condizione, egualmente recitare un ruolo all'altezza della situazione. Il tecnico ha molta fiducia anche nella prestazione di Beretta, sul quale conta moltissimo in questa fase di campionato. La Pagnossin non adotterà quest'oggi tattiche particolari di gioco, ma è presumibile che la squadra, apparsa ultimamente molto migliorata in difesa, farà leva sulla velocità e sulla aggressività per cercare di levarsi di torno una Hurlingham molto appiccicosa per la sua tendenza a contenere di ritmo e a contendere il risultato su punteggi non elevati.

Snaidero: con fiducia a Firenze

Udine, 12

Ora che Mario De Sisti e la Snaidero si sono assunti le loro responsabilità e che Ezio Cernich ha accettato con raro senso di responsabilità di guidare la squadra arancione in questo difficile momento, per completare un quadro che ha le premesse per rivelarsi positivo, anche i giocatori sono attesi nell'assunzione delle responsabilità che loro spettano.

Intendiamo riferirci a coloro che non hanno dato sempre il meglio di quanto potevano, e che soprattutto hanno contribuito, per gran parte, al verificarsi di una situazione tecnica, ma soprattutto psicologica insostenibile. Nessuno, beninteso, chiede loro dei miracoli, ma semplicemente che dimostrino di aver avuto ragione; anche se, per la verità — tanto per dire le cose fino in fondo — rimane pur sempre un dubbio sulla loro serietà professionale; non avendo costoro saputo accettare una conduzione tecnica che non spetta loro mettere in discussione, ma semmai alla società.

Del resto non ci sono né tempo; né possibilità di meditare molto su quanto è accaduto, ma solo di pensare al futuro: da oggi, infatti, la Snaidero, naturalmente guidata da Ezio Cernich, è partita alla volta di Firenze, dove domani disputerà contro la Roller Olimpia il primo incontro della fase di qualificazione per la A-1. Un incontro che presenta numerose incognite di vario genere, anche se la classifica della squadra fiorentina potrebbe portare a ottimismi troppo facili.

A parte la forza forse non sempre appieno espressa da parte della Roller Olimpia, che conta fra le sue file due giocatori stranieri di indubbia classe quale l'americano Soderberg e l'oriundo Bellotti, non è assolutamente da sottovalutare Bettarini, il friulano che ha già fatto molto parlare delle sue doti e che tanto vorrà farle risaltare nella gara contro una squadra friulana.

Ma c'è soprattutto un'incognita domani, e che si ripeterà ovviamente anche nel prosieguo del campionato: quella costituita dall'impegno massimo che certamente tutte le squadre, ma specie quelle di A-2, metteranno contro la Snaidero (e contro le altre due provenienti dalla A-1) per una questione di prestigio, e il desiderio di far apparire la propria compagine in grado di battere una della serie superiore. Morale e voglia di vincere, unitamente all'ottima condizione atletica, che sta a dimostrare il buon lavoro svolto da De Sisti in tal senso, non sembrano mancare ai giocatori arancioni ai quali va il favore del pronostico. Anche perché con la scopa nuova, secondo la tradizione, non dovrebbe rimanere traccia di polvere.

Giorgio Verbi

● AUTOMOBILISMO — Kazuo Suzuki, presidente della commissione sportiva della Federazione Automobilistica giapponese, ha annunciato che entro il 10 marzo verrà data una risposta sulla possibilità di allestire il G.P. del Giappone di F. 1 il 23 ottobre. La corsa, in un primo tempo prevista per il 17 aprile, era stata annulata per difficoltà finanziarie.

Premiazioni all'Edera nuoto

Sono stati premiati nel corso di una simpatica serata presso un noto locale cittadino atleti e tecnici della sezione nuoto-pallanuoto dell'A. S. Edera: con il consueto appuntamento annuale la società presieduta dal dott. Fragiacomo ha voluto offrire un simbolico riconoscimento a quanti hanno svolto con i colori rossoneri una proficua attività agonistica nella stagione 1976.

Targhe, coppe e medaglie ricordo sono andate a diversi atleti ederini: particolarmente festeggiati i pallanotisti che, guidati dal valido Pino Orzan, hanno conseguito lo scorso anno l'ambita promozione in serie B «dopo alcuni anni di purgatorio — come ha voluto sottolineare il capo-sezione Giacomini — nella serie C».

In campo natatorio hanno letteralmente fatto... incetta di medaglie e trofei i vari Dario Edera (miglior atleta in assoluto della società), Paola Martinuzzi, miglior ondina in rossonero, oltre ai vari Bossi, Lazzarich, Martinuzzi, Scassano, Capotanio, Galimberti ed altri. Un riconoscimento è andato al festeggiatissimo Fulvio Zetto che da quest'anno (con Zantedeschi in grigioverde) ha preso la guida della squadra di nuoto.

CALCIO DILETTANTI

Non hanno giocato San Giovanni-Sangiorgina

Il «conto» delle partite da recuperare si allunga ancora per il San Giovanni. I rossoneri di Vagaia, infatti, causa le impossibili condizioni del campo di viale Sanzio sono stati costretti a rinviare l'incontro con la Sangiorgina.

OGGI A TRIESTE

CALCIO

Secondo incontro casalingo consecutivo per la TRIESTINA che questo pomeriggio, con inizio alle ore 15, riceverà al «Grezar» la visita del MANTOVA.

La squadra «Primavera» alabardata, per la concomitanza con l'incontro di Serie C, dovrà ospitare il MODENA sul campo di Pieris. La gara avrà inizio alle ore 10.30.

Per il campionato dilettanti di «Promozione» il PONZIANA ospiterà alle ore 15 in via Flavia l'undici del PALMANOVA.

Tre le partite in cartellone per la «Prima categoria» dilettanti: EDERA-MEDEA a Prosecco, MUGGESANA - RONCHI a Muggia e PORTUALE-AQUILEIA in viale Sanzio. Le tre partite avranno inizio alle ore 15.

Intenso il programma della «Seconda categoria» dilettanti: FLAMINIO-ZAULE (San Sergio, 15); OPICINA-PRIMORJE (via Alpini, 10.30); AURISINA-EDILE ADRIATICA (Aurisina, 15); COSTALUNGA-ZARIA (San Sergio, 10.30); VESNA-BREG (Santa Croce, 15); ROSANDRA-SAN MARCO DUINO (San Dorligo, ore 15).

Per il campionato regionale allievi la TRIESTINA ospiterà in Guardiella alle ore 14.30 l'ESPERIA PIO XII.

Sul campo di Campanelle, per il campionato regionale giovanissimi, si incontreranno alle ore 10.30 l'EDERA e l'ESPERIA PIO XII.

Sul minicampo di via Soncini si concluderà il «Trofeo Giraldi» per squadre di sette giocatori organizzato dal CSI. Alle ore 10, per il terzo posto si incontreranno DON BOSCO-SANTA CROCE; alle 11.30 la finalissima vedrà opposte ESPERIA PIO XII e ROIANESE.

RUGBY

Seconda giornata del torneo «Cadetti» Alle ore 15 a San Luigi il CUS TRIESTE incontrerà il SAN DONA'.

PALLAMANO

Ancora ferma la serie A, è la serie C a tenere banco. Stamane, nella palestra di Aurisina, l'INTER AURISINA ospiterà l'ACLI UDINE. La gara avrà inizio alle ore 11.

PALLACANESTRO

Terza giornata della poule finale della serie B femminile. Nella palestra di via Ginnastica la GINNASTICA TRIESTINA incontrerà con inizio alle ore 11 il BASKET CREMA.

Per il campionato di serie C maschile il lanciatisimo ITALSIDER ospiterà alle ore 17.30 in via Monte Cengio il quintetto del VICENTI BISCOTTI VERONA.

QUASI UNA JETTATURA PER LA TRIESTINA CHE AFFRONTA IL MANTOVA

Andreis rimane in «castigo» Anche Monticolo è in forse

La Triestina deve aver avuto qualche... jettatura. Su questo non ci dovrebbero essere dubbi. Dopo i vari infortuni che hanno levato di mezzo parecchi giocatori adesso un'altra tegola è capitata sulla squadra alabardata: oggi contro il Mantova difficilmente potrà scendere in campo Monticolo. Il «libero» è a letto da venerdì e accusa uno stato febbrile, probabile conseguenza di un colpo di freddo.

«Non piove sul bagnato — esclama Tagliavini che è ormai abituato a disavventure di ogni sorta — sta nevicando forte!». Il «mister» fa buon viso a cattivo gioco anche se evidentemente credeva di aver già pagato la sfortuna con tanto di interessi. «Una cosa del genere — precisa "il Vasco" — non me la ricordo proprio. Siamo senza sei titolari, Valsecchi, Politti, Peressin, Furlan, Andreis, per il quale non ci hanno accolto il reclamo, Monticolo: una lista un po' lunga, non vi pare?

In queste condizioni, dunque, un pareggio Tagliavini lo sottoscriverebbe subito. «Piano coi pronostici — afferma — perché la nostra squadra in campo non va mai senza aver dentro lo spirito battagliero. In questo periodo non ne va dritta una, anche il tempo è contro di noi. Perché il tempo? Sono d'accordo che un terreno pesante è pesante per tutte e due le squadre ma di solito è la squadra di casa che deve cucire il gioco e quella ospite che deve scucire. Mi sembra quindi che chi ne trae vantaggio non è certo la Triestina. Comunque sia chiara una cosa: non ci tireremo indietro e com'è nostro costume daremo battaglia dal primo all'ultimo minuto. Ecco, questo è il momento in cui abbiamo bisogno dei nostri tifosi; spero proprio, anche se mi rendo conto che non è una... raccomandazione necessaria, che i supporters diano alla Triestina il necessario incoraggiamento».

La Triestina anti-Mantova (la squadra virgiliana è allenata dall'ex Bonafin), viste le assenze, dovrebbe presentarsi nella seguente formazione: Bartolini; Lucchetta, Zanini; Berti, De Luca, Clemente; Rossi, Fontana, Dri, Trainini, Goffi. Come si può notare, il logico sostituto di Monticolo dovrebbe essere il giovane Clemente mentre per l'attacco non è escluso l'impiego di Marcato. La partita si inizierà alle ore 15.

Belrosso ringrazia (ma è un po' deluso) per il contributo dei Triestina-Club

Ieri, nel corso di un incontro fra il presidente della Triestina Belrosso e i rappresentanti del Centro di coordinamento e dei Triestina Club, sono stati consegnati da parte di questi ultimi circa una decina di milioni, quale contributo al rafforzamento della squadra alabardata.

Il dott. Belrosso ha espresso parole di ringraziamento ai rappresentanti del Centro di coordinamento e dei club, aggiungendo fra l'altro:

«Non posso che esprimere la riconoscenza mia e della società per la benemerita iniziativa portata avanti dal Centro di coordinamento e dai club alabardati.

«Tuttavia questa circostanza e il risultato della sottoscrizione devono indurci a una riflessione. Una riflessione fatta con animo sereno e non con spirito polemico. Nonostante la mobilitazione dei club e il duro impegno per portare avanti l'iniziativa con lo slogan "per una Triestina più forte", il risultato concreto è rappresentato dalla cifra raccolta, che la società è comunque ben felice di incamerare. Rinnovo il ringraziamento e la riconoscenza per quanto il Centro di coordinamento ha fatto, però mi pare di poter affermare che per "una Triestina più forte" ci vogliono ben altri mezzi finanziari. Lo ripeto: non c'è polemica in questa mia considerazione

«Del resto è un dato di fatto inequivocabile. Sono in tanti a dirlo e a scriverlo che il prossimo anno la società non potrà continuare a dire che "sarà un campionato di transizione". Sono anch'io dello stesso avviso. Ma con quali mezzi? Noi abbiamo fatto il massimo sforzo finanziario per raggiungere l'attuale meta; direi anzi che abbiamo superato il livello di guardia. Consentitemi a questo punto di ricordare una ferrea legge che regola il commercio e quindi l'economia: la domanda è condizionata dall'offerta.

«Pertanto, considerata l'offerta di oggi, la domanda non potrà essere che proporzionata ad essa, a prescindere da quello che noi dirigenti (o eventualmente altri) potremo ancora fare personalmente per questa Triestina. Infine mi sia consentito di ricordare un verso della nuova e bella canzone dedicata alla Triestina: tutti insieme a sburtar el balon. Il suo significato è grande giacché dice tutto. Grazie ancora e viva la Triestina».

● SCI — Annemarie Proell ha conquistato il titolo austriaco femminile di slalom vincendo con largo margine davanti a Monika Kaserer. La Proell, che ha vinto anche il titolo nazionale di discesa libera, è caduta invece nel gigante.

MONFALCONE A LIGNANO PRONOSTICO INCERTISSIMO

E veramente un campionato molto strano, un campionato dominato, tanto in vetta quanto in coda, da un grande equilibrio.

Il prossimo turno sembra fatto su misura per favorire la Mestrina. L'undici arancione, che domenica scorsa si è agganciato al Montello assieme all'Audace, ha a portata di mano due punti facili ospitando il San Donà. Rischiano invece le altre due battistrada, il Montello e l'Audace appunto, che affronteranno due dirette avversarie nella lotta per la promozione.

Il Monfalcone, che è a quattro lunghezze dal trio che fa l'andatura, sarà alle prese con il primo derby del girone di ritorno. La squadra di Salar, reduce dal successo sul Monselice, renderà visita al risorto Lignano che con Tumburus in panchina è protagonista di una vigorosa rincorsa. Una partita molto aperta fra due squadre che, anche se per opposti motivi di classifica, non possono assolutamente perdere.

Un turno casalingo anche per le altre due compagini della regione. L'Icci Pro Tolmezzo riceverà la visita di quell'Adriese che partita con fieri propositi di promozione si trova a vivacchiare a metà classifica. I carnici, che in casa hanno dimostrato di essere molto agguerriti, dovrebbero riuscire a centrare l'obiettivo dei due punti. Il Pordenone sarà alle prese al «Bottecchia» con la Sampietrese. Si tratta di una partita quanto mai ostica, ricca di insidie per i neroverdi ai quali non è permesso di sbagliare se intendono conservare un posticino fra le squadre che per il momento si trovano fuori dalla furiosa lotta che divampa in coda.

BILBO, abbigliamento giovane di via Carducci 24, Vi offre, dai microfoni di

RADIO SOUND TRIESTE

la radiocronaca dell'incontro:

PAGNOSSIN - HURLINGHAM

alle ore 17.50 sui 102 MHz FM

CEDE IL PIERIS DOPO UN TEMPO DI MASSICCIO ASSEDIO DEI LOCALI

Torviscosa-super nella ripresa

Torviscosa - Pieris 2-0 (0-0)

MARCATORI: nel secondo tempo al 10' Zanello, al 12' Zemolin.

TORVISCOSA: Battiston II; Finatti, Battiston III; Scaini, Filipuiti, Battiston I; Maritan, Bidoggia, Zemolin, Zanello, Corso.

PIERIS: Businelli; Grimaldi, Visintin; Malaroda, Pasquali, Giordani; Spanghero, Merluzzi, Stefanutto, Dean, Serafin.

ARBITRO: Bolsicco di Maniago.

Torviscosa, 12

L'inattesa e immeritata sconfitta è stata perentoriamente riscattata dalla capolista Torviscosa. Il Pieris ha resistito per tutto il primo tempo alla massiccia pressione dei locali, nella ripresa però, ha gettato la spugna ed è stato travolto dal gioco dei ragazzi di Scala. Una dimostrazione, quindi, del valore della compagine torviscosina, poiché l'avversario di turno non era certo uno di quelli facilmente domabili. Peccato che il terreno di gioco, al limite della praticabilità, non abbia permesso alle due squadre di effettuare un gioco valido, tuttavia si son viste, da parte dei padroni di casa, azioni di pregevole fattura.

Nel Torviscosa, ancora una volta, l'animatore è stato il validissimo capitano Battiston I, attorno al quale la squadra ha girato con perfetta sincronia. Zanello è stato l'ispiratore, mentre Bidoggia, Corso e Zemolin hanno fatto vedere pezzi di bravura eccezionali, ma sono stati sfortunati nelle conclusioni. Negli ospiti una sola eccezione. l'ottimo Malaroda, mentre Grimaldi e Pasqualin, in qualche occasione fallosi, hanno bistrattato lo sgusciante Zemolin.

La partita inizia veloce: il Torviscosa, che vuole subito mettere al sicuro il risultato, si proietta all'attacco con determinazione; tutto gli riesce facile meno che segnare. Nella ripresa il Torviscosa è irresistibile, rinchiude gli ospiti nella loro area di rigore, e al 10' va in vantaggio con Zanello. Punizione da fuori area, tocco di Corso per Zanello, che di precisione infila il pallone alle spalle di Businelli. Tre minuti dopo, azione capolavoro Zemolin - Maritan - Zemolin, che di testa raddoppia. Insiste il Torviscosa sino alla fine, ma senza modificare il risultato.

Tommaso Ciccolo

PALLAMANO AMICHEVOLE
DUINA - KVARNER FIUME 35-31

HOCKEY A ROTELLE
Goriziana - Follonica 1-0

SERIE B MASCHILE
CUS Trieste - SAI Belluno 3-2

CALCIO «PRIMAVERA»

Triestina-Modena oggi (10.30) a Pieris

Questa mattina, con inizio alle ore 10.30, la Triestina Primavera affronterà a Pieris, l'undici del Modena. I ragazzi di Varglien, che nella gara d'andata costrinsero gli avversari sul nulla di fatto, cercheranno di ottenere un altro successo. I giovani alabardati si schiereranno nella seguente formazione: Sardi; Cheber, Del Frate; Mitri, Tercovich, Gottard; Marini, Lenarduzzi, Montonesi; Franca, Milanese. In panchina, con il numero dodici Calligaris, ci saranno Ferfoglia e Sau.

OGGI ALLA FIERA

Ultimo appuntamento con il «Motor Show»

Oggi, nei quartieri nella Fiera, ultimo appuntamento con il «Trieste Motor Show '77». Nelle prime due giornate di esposizione oltre 3 mila persone hanno risposto entusiaste all'iniziativa dell'Associazione Piloti Trieste. Molto interessante, la relazione tenuta ieri dal dott. Librizzi, svolta in forma ufficiale per conto della CSAI (Commissione sportiva autonoma italiana) sul tema «Pubblicità e marketing» nell'automobilismo.

In essa si prospetta una nuova funzione della CSAI stessa che dovrebbe coordinare le esigenze pubblicitarie dei vari piloti e fungere da tramite con gli sponsor e le agenzie, evitando che i conduttori svolgano un lavoro inadatto e dispersivo. L'automobilismo è infatti un veicolo pubblicitario molto efficace che può dare dei risultati importanti. Da ricordare che martedì, nella sede dell'Automobil Club, avrà luogo un incontro fra i piloti e il delegato regionale della CSAI, avv. Aleffi, sui problemi inerenti la regolamentazione sportiva per il 1977.

Centro Subacqueo Cena al «Timavo»

Si è svolta in un noto ristorante cittadino l'annuale cena sociale del Centro Ricerche Subacquee Timavo. Il presidente Piccoli ha riassunto in breve l'attività sportiva e di ricerca della Società nel 1976, illustrando poi il programma per il 1977, che comprende anche l'organizzazione del I Trofeo Timavo, gara di orientamento e tecnica subacquea, che si svolgerà nella prossima primavera.

MESE DEL CICLOMOTORE
Benelli
DALL' 11-2-1977
all' 11-3-1977
SCONTO
10%
su tutta la produzione
di CICLOMOTORI
BARONCELLI MOTO
Via della Tesa, 37

A. SOCIETA' seleziona personale per dimostrazione e vendita esclusività settore elettrodomestici, guadagno medio settecentomila mensili offriamo 500.000 come premio d'ingaggio, ottomila giornaliere forti incentivi e premi finemese, trattamento superiativo ai provenienti settore vendita. Presentarsi via Rismondo 3, Vaporcasa. 2783 D

ACCONCIATURE Nereo cerca mezza e lavorante. Offre inquadramento sindacale, soddisfazioni professionali. Richiede: volontà, presenza, attitudine, presentarsi martedì, XX Settembre 14. 2735 D

AFFIDA fabbrica ovunque lavoro domicilio confezioni giocattoli. Scrivere Rint - Euplio 126 - Catania.

AGENZIA Marittima cerca giovane militesente conoscenza inglese. Scrivere a Publikompass cassetta 47 M, 34100 Trieste. 413 D

AIUTO banconiera cerca Bar Roma, Riva Sauro 24. Tel. 60740. 2824 D

ALBERGO Trieste cerca portiere notturno anche pensionato purché giovanile. Scrivere a Publikompass cassetta 31 M, 34100 Trieste.

MODELLI USATI DI TUTTE LE MARCHE PRESSO LA

SUCCURSALE DI VENDITA DIRETTA FIAT

di viale Campo Marzio 12

Tra le altre occasioni:
- FORD (Fiesta - Transit)
- VOLKSWAGEN (Scirocco - Cabriolet)
- PEUGEOT (404)
- RENAULT (15 TL - 6 TL)
- ALFA ROMEO (Alfasud)
- LANCIA (Beta HPE - Fulvia Coupé) ecc... ecc...

Visitateci senza impegno o telefonateci al 7693 int. 57

ALBERGO Trieste cerca segretario ricevimento e cassa pratico referenziato. Scrivere a Publikompass cassetta 31 M, 34100 Trieste 2526 D

AMERICAN Cookware Company per potenziamento quadri organici cerca ambosessi con esperienza vendita batterie da cucina od altri tipi di vendita diretta, esaminiamo pure dopolavoristi fissi mensili oltre percentuali, eccezionalmente interessanti. Telefonare 793655.

APPRENDISTA banconiere orario negozi settimana semicorta cercasi Casa caffè Dante 6. 421 D

ASSICURARSI lire 300.000 più premi per facile lavoro pomeridiano a personale femminile con mezzo proprio. Presentarsi a Duino presso hotel Agip, giovedì 17 febbraio dalle ore 15.30 in poi. 41 D

AUTISTA patente C cercasi per consegne bibite. Telefonare lunedì ore 9-12 823477. 2835 D

CASA spedizioni operante ambito portuale cerca impiegato interno provata esperienza export-import richiesto curriculum. Scrivere a Publikompass cassetta 38-M, 34100 Trieste. 2587 D

NUOVO mercato DELL'OCCASIONE PEUGEOT

Fiat 500 L '70; 500 Giardinetta '72; 850 Coupé '69; 1100 '67-'68; Simca 1000 '75; 1100 '74; Lancia Beta '73; Ford Giardinetta '74; Alfa 2000 '73; Alfetta 1800 '74; BMW 2002 '74; Ford Escort '73; Peugeot 304 '72; 304 '72-'73; 504 Commerciale Diesel '73; R6 '73; Opel Kadett Caravan 70; Dino Fiat 73.

Aperto sabato e feriali 8-12 15-18, festivi 9-12, via Flavia — angolo via Monte d'Oro —

CERCANSI apprendisti con particolare attitudine al disegno da inserire nell'ambito grafico industriale. Tel. 826508. 2500 D

CERCASI apprendista pratica e mezza-lavorante «Salone Iolie», via Imbriani, 1. Tel. 724343. 2781 D

CERCASI pulitrici. Presentarsi via Paduina 4, I P. ore 9-13. 2720 D

CERCASI signorina bella presenza 16-17.enne conoscenza lingua slovena-croata. Presentarsi martedì 8.30-10.30 negozio abbigliamento-pelletterie, via Imbriani 5. 2811 D

CERCASI signorina/ra minimo 25enne con auto propria, libera subito per mansioni ufficio e curare incassi clientela. Telefonare lunedì mattina al 68787. 2804 D

CERCASI rappresentante per vendita trattori. Per informazioni telefonare al 0481 / 390685. 101 D

AC

Autosalone CATULLO

Nuova concessionaria VOLKSWAGEN - AUDI

in via Fabio Severo 34 - Tel. 764409

VI OFFRE IN PRONTA CONSEGNA LA GOLF 1100 cc.
e nelle versioni GTI 1600 cc. e DIESEL 1500 cc.

CERCANSI ambosessi cultura media aspiranti programmatori elettronici di Trieste. Breve training serale a Trieste su computer IBM. Possibilità stipendi per programmatori lire 380-450.000 mensili. Per fissare appuntamento a Trieste telefonare: 02-270389 oppure scrivere Centro Elettronico Zurigo, via Pergolesi 31, 20124 Milano. 1599 D

CERCASI apprendista - commessa conoscenza lingua slovena, via Machiavelli 15 Universaltex. 2535 D

CERCASI apprendista commessa Panificio. Telefono 566044. 2592 D

CERCASI cuoca quattro ore serali trattoria Rismondo, 2. Presentarsi dalle 15 alle 18. 419 D

CERCASI donna per pulizie negozio bisettimanale. Tel. 826625. 405 D

CERCASI lavorante parrucchiera capace, ottimo trattamento. Telef. 793304. 2880 D

CERCASI salumiere pratico banco massimo 40.enne. Tel. ore pasti 725627. 418 D

CERCASI per negozio abbigliamento fattorino aiuto magazziniere. Telefonare lunedì dalle 9.30 alle 10.30 al n. 64777. 427 D

CERCASI app. commessa per panetteria. Tel. 771073 domenica. 2871 D

COMMESSO/A venticinque/quarantenne, possibilmente conoscenza sloveno, cerca gioielleria. Telefonare 795163. 2850 D

COMMESSO/A o aiuto massima serietà per alimentari. Salumeria cercasi, Battisti 25 Cervani. 2696 D

COMMESSO o aiuto commesso pratico elettrodomestici radio-tv, conoscenza sloveno-croato, cerca ditta Vatovec, via Torrebianca 19. 2284 D

DIRIGENTE 30-40 anni seriamente referenziato preferibilmente proveniente scuola e pratica grandi magazzini cerca per Trieste importante avviatissimo negozio abbigliamento uomo donna bambini con molti dipendenti. Scrivere a Publikompass cassetta 49 M, 34100 Trieste. 2722 D

DITTA qualificata nel campo dell'arredamento cerca elemento specializzato, capace, pratico nell'imbottitura, tagliatura e foderatura mobili imbottiti cui affidare conduzione reparto tappezzeria. Stipendio adeguato. Scrivere a Publikompass cassetta 13 M, 34100 Trieste. 2270 D

GIOVANE robusto, munito patente (preferibilmente coniugato) cercasi per accompagnamento ed assistenza giovane laureato invalido, offrendo buono stipendio ed appartamentino confortevole. Telefonare lunedì 761522 esclusivamente 14-16. 2836 D

IMPIEGATA 24-30 anni pratica dattilografia macchine contabili, bella presenza, spigliatezza, attitudine, contatto con pubblico cerca importante azienda. Inviare curriculum. Scrivere a Publikompass cassetta 34 M, 34100 Trieste. 2553 D

IMPIEGATA anche per contabilità cerca ditta privata. Inviare dati, referenze e risultati scolastici. Scrivere a Publikompass cassetta 41 M, 34100 Trieste. 2607 D

IMPIEGATA pratica lavori ufficio conoscenza inglese, possibilmente sloveno cerca mezza giornata Forniture Industriali. Tel. 68106. 2333 D

IMPIEGATO 25-30 enne, buone nozioni contabili, attitudine et disponibilità incarichi diversificati, media azienda assumerebbe buona retribuzione secondo meriti. Assicurasi massima riservatezza ed avvenuto avviso presente ricerca a Personale dipendente. Dettagliare breve curriculum et referenze a Publikompass cassetta 18 M, 34100 Trieste. 2322 D

IMPIEGATO esperto contabilità cercasi per seria colaborazione e conduzione ufficio ditta commerciale. Tel. 829910. 2856 D

IMPIEGATO, impiegata perfetta conoscenza croato parlato-scritto, pratica import export, preferibilmente diplomato ragioneria assume locale ditta esportazioni. Scrivere a Publikompass cassetta 48 M, 34100 Trieste. 2698 D

IMPIEGATO 25-30.enne, buone nozioni contabili, attitudine et disponibilità incarichi diversificati, media azienda assumerebbe buona retribuzione secondo meriti. Assicurasi massima riservatezza ed avvenuto avviso presente ricerca a Personale dipendente. Dettagliare breve curriculum et referenze a Publikompass cassetta 18 M, 34100 Trieste. 2322 D

INT. SPEDITIONSKAUFMANN auch weibl., Mitte 20, wird von int. Speditionsagentur in schoener Taunuslage Naehe Frankfurt/M. eine interessante und selbstaendige Position geboten. Flexibilitaet, Engagement und selbstaendiges Denken und Handeln werden entsprechend honoriert. Ihr kurzer handschriftlicher Lebenslauf mit aussagefaehigen Unterlagen erreicht uns unter a Publikompass cassetta 42 M, 34100 Trieste. 2620 D

LABORATORIO analisi mediche cerca provetta dattilografa. Scrivere a Publikompass cassetta 45 M, 34100 Trieste. 2675 D

LA COOPERATIVA AGRICOLA DI TRIESTE, via U. Foscolo 1, tel. 794396 ASSUME apprendisti, commessi per vendita ricambi macchine, magazziniere con patente conoscenza lingua slovena. 2843 D

MONFALCONE cercasi apprendista elettricista ed elettricista. Presentarsi via Duca d'Aosta 17/B. 104 D

MONFALCONE magliaia cerca urgentemente atelier Alta Moda. Telefonare 40993. 144 D

MONFALCONE cercasi estetista manicure pedicure pratica. Telefonare 0481-43413. 102 D

ORCHESTRALI disposti trasferirsi estero stipendi interessanti. Telefonare con urgenza 734189. 2267 D

PANIFICIO Simoni cerca commessa pratica. Presentarsi via Combi 7. 2834 D

PRIMARIO ISTITUTO DI CREDITO ricerca per la sua sede di Trieste personale femminile cui affidare mansioni qualificate. Sono richiesti: titolo di studio medio superiore; ottima conoscenza della lingua inglese e di altra principale lingua; i normali requisiti per l'assunzione presso un istituto bancario. Le segnalazioni di disponibilità, corredate dalle notizie che possono consentire un esauriente e sollecito esame vanno in dirizzate a Publikompass cassetta 37 M, 34100 Trieste. 2586 D

QUARANTENNE capace volonterosa cercasi per libreria. Telefonare lunedì 64080. 2877 D

SALONE Des Fleurs cerca lavorante capace fon e manicure, pedicure, 3 giorni settimanali. Via S. Apollinare 3. Tel. 796408. 1987 D

SALUMERIA cerca apprendista volonteroso o aiuto commesso. Telefonare 52279. 002532 D

SIDERURGICA Industriale Friuli S.p.A. Villesse (Gorizia) assume operai età 18-30 anni militesenti. Tel. 91042-91086. 800 D

SOCIETA' export cerca impiegata pratica ufficio perfetta conoscenza serbo-croato disposta viaggiare. Inviare curriculum a Publikompass cassetta 44 M, 34100 Trieste. 2850 D

STENODATTILOGRAFA italiano buona conoscenza corrispondenza inglese cercasi. Presentarsi Alberti, Punto Franco Vecchio, hangar 2 A martedì ore 10-12 e 16-18. 2630 D

STUDIO notarile assume impiegata esperta dattilografa. Tel. 30092. 2694 D

40.000 mensili minimo offre ditta importanza nazionale per lavoro di pubblicità. Anche a tempo libero, auto propria. Presentarsi lunedì 15-16.30 AMC, Severo 94. 2847 D

STANZE E PENSIONI Offerte
F — Lire 170 per parola

AFFITTASI ammobigliata bella centralissima ogni comfort per donna. Telefonare 728254. 2665 F

AFFITTASI stanza due studentesse. Rivolgersi A.G.I.P. Università. 2758 F

AFFITTASI stanza matrimoniale tutti comfort, a coniugi giovani occupati. Telefono 752807. 2751 F

CAMERA due persone affittasi a due amici occupati. Tel. 90356. 426 F

STANZE centrali uso ufficio affitto. Telefonare 36304. 425 F

COMPAGNA stanza (studentessa) seria cercasi. Tel. 731404. 2806 F

ISTRUZIONE
G — Lire 170 per parola

ACCURATE ripetizioni medie e biennio impartisce universitaria. Telefonare 773640. 2815 G

ACCURATE ripetizioni inglese francese italiano L. 2300 ora. Telef. 750177. 2633 G

BENEDICT School iscrizioni ai nuovi corsi inglese, tedesco, francese, croato. Ponterosso 3. Tel. 30285. 2624 G

CHITARRA, chitarra basso, corso veloce. Insegnamento musica bisettimanale. Telefonare 734169. 2267 G

FRANCESE qualsiasi livello prepara diplomata Grenoble. Tel. 792455 ore pasti. 2631 G

IMPARTISCO lezioni balli moderni Telefonare 813374. 1996 G

INSEGNANTE pianoforte impartisce lezioni metodo conservatorio. Tel. 55655. 430 G

LAUREATA impartisce ripetizioni italiano, latino, greco, francese. Tel 566330. 2624 G

LICEALE impartisce lezioni italiano latino inglese scuole medie. Telef. ore pasti 749362. 2687 G

MATEMATICA costruzioni materie tecniche scientifiche impartisce insegnante. Tel. 624053. 2165 G

STUDENTESSA impartisce lezioni italiano tedesco matematica scienze. Tel. 410481. 2338 G

UNIVERSITARIA, madre lingua francese, impartisce lezioni francese, inglese, spagnolo. Tel. 726415 presso Cipriani. 2226 G

UNIVERSITARIE facoltà matematica e lingue (inglese) impartiscono lezioni. Telefonare 824385. 2808 G

UNIVERSITARIO impartisce lezioni medie inferiori. Tel. 62986 - 13 - 14.30. 2462 G

OGGETTI SMARRITI
H — Lire 170 per parola

A. SMARRITI due braccialetti d'oro caro ricordo zona Cappella - Cimitero. Tel. 821739 mancia. 2626 H

CANE bianco grande maremmano smarrito venerdì altipiano. Pregasi chiunque l'abbia visto telefonare al 200542. 2870 H

APPARTAMENTI E LOCALI Offerte
I — Lire 170 per parola

A.A.A.A.A. ARGO S. Francesco 4, telefono 768163, cerca in affitto appartamenti qualsiasi grandezza e zona per propria clientela referenziata. Rapide affittanze senza alcuna spesa. 2854 L

A.A.A.B. MONFALCONE via Pacinotti 17. Nuovi elegantemente arredati stanza, soggiorno, cucinino, bagno, affittansi 120.000. Visite sul posto lunedì, mercoledì, venerdì ore 15-16. ARGO, telefono 768163. 2854 I

A.A.A.B. SISTIANA (arredato), 2 stanze, soggiorno, cucinino, bagno, riscaldamento, affittasi fino 30 giugno 110.000. Immobiliare ARGO, S. Francesco 4, telefono 768163. 2854 I

A.Z. MOBILIATO zona Gretta: salone, due stanze, cucina, doppi servizi, due poggioli, riscaldamento autonomo, tre posti letto, AFFITTASI AGENZIA DOMUS Galleria Tergesteo. 1/2 I

A.Z. LOCALE uso negozio Via Cologna — mq 150 comprensivo di magazzino per carico e scarico AFFITTASI AGENZIA DOMUS Galleria Tergesteo. 1/2 I

A. AFFITTO terreno Cattinara m 1500. Rivolgersi via Eremo 111. 2744 I

AFFITTASI ammobiliato matrimoniale, pranzo, salotto, cucina panoramico. Tel. 750709 lunedì. 2712 I

AFFITTASI piccolo locale per deposito merci. Telefonare 55347. 2253 I

AFFITTASI appartamento 3 stanze ammobiliato studenti massima serietà. Specificare recapito telefonico. Scrivere a Publikompass, Cassetta n. 5-N, 34100 Trieste.

AFFITTASI pronto ingresso appartamento salone tre stanze servizi riscaldamento autonomo metano quarto piano ascensore viale Miramare. Telefonare orario ufficio 64816 Amm.ne Trevisan. 2747 I

AFFITTASI 70.000 mensili, ufficio ammobiliato con stanzino, Imbriani 2 - Calligaris. Presentarsi lunedì mattina 9-12. 2796 I

AFFITTASI villetta ammobiliata in Monfalcone mq 120 indipendente riscaldamento giardino, doppi servizi. Tel. 02 / 9203750. 136 I

CORONEO ALTA, ammezzato, 4 stanze, servizi, uso ufficio 150.000. Affitta Immobiliare. Telefono 61061 16 - 19. 2717 I

EX portineria 12 metri quadrati, riscaldata, centralissima offresi quale laboratorio per artigiano in cambio controllo ingresso stabile. Telefonare pomeriggio 211758.

IACP camera soggiorno cucinino bagno, primo piano, minimo affitto cambiasi più grande. Tel. 812964

IACP camera soggiorno accessori poggiolo L. 2500 scambierei con 3 camere. Telefonare 811520. 2542 I

LORENZA affitta: S. Giacomo camera, cucina, wc 55.000. Informazioni telef. 734257. 2757 I

LORENZA affitta: zona d'Annunzio ammobiliato 2 stanze, soggiorno, cucinino, bagno, tutti comfort 150 mila. Informazioni telef. 734257. 2757 I

PIAZZA GARIBALDI 2 stanze, stanzetta, oppure 6 vani affitta per ufficio e laboratorio Immobiliare CIVICA - Via S. Lazzaro, 10. 2723 I

VESTA affitta Opicina villa 2 stanze e soggiorno stanzetta cucina bagno cantina riscaldamento nafta garage ampio giardino. Gallina 4, telefono 730344. 2788 I

APPARTAMENTI E LOCALI Richieste
L — Lire 170 per parola

A.A.A.A.A. ADRIA Immobiliare Mazzini 30, tel. 63549 CERCA in affitto appartamenti VUOTI - ARREDATI, ville, uffici, magazzini. Disponiamo clientela referenziata, assistenza gratuita. 2761 L

CASETTA in affitto cercasi 3 stanze, soggiorno, servizi. Telefonare 748624 ore pasti. 2787 L

CERCASI affitto appartamento bistanze soggiorno riscaldamento max 120.000. Telef. 742855 ore pasti. 2762 L

CERCASI appartamento affitto ammobiliato 3 stanze con cucina bagno riscaldamento al centro. Tel. 93939. 2672 L

CERCASI affitto appartamento 4 stanze uso ufficio. Telefonare ore ufficio lunedì 68334. 2755 L

CERCASI affitto due stanze, stanzetta, grande cucina, bagno, riscaldamento. Telefonare 732393. 2797 L

CERCASI affitto zona P.zza Foraggi, via Piccardi camera cameretta uso ufficio. Tel. 746561. 2813 L

CERCASI Gorizia, possibilmente zona centro, mono o bicamere con servizi e cucinino da affittarsi. Telefonare Gorizia 87540. 106 L

CERCASI in affitto appartamentino camera, cameretta, cucinino, bagno o doccia. Tel. 750813 lunedì ore 18-19. 2614 L

CERCASI affitto miniappartamento. Telefonare 816328. 2674 L

CERCASI affitto Trieste locale per negozio abbigliamento centro o zona stazione. Per offerte telefonare Trieste 823250 o scrivere a Publikompass n. 6/M, Trieste. 800 L

†

Il giorno 12 febbraio è mancato al nostro affetto

Marino Merlak

Ne danno il triste annuncio il figlio ENRICO con la moglie LAILA unitamente ai parenti tutti.
I funerali seguiranno domani lunedì 14 febbraio alle ore 11.15 partendo dalla Cappella dell'Ospedale Maggiore.

Trieste, 13 febbraio 1977.

Si associano al dolore le famiglie
— ANTONAZ e CECOTTI.

Trieste, 13 febbraio 1977.

CONIUGI referenziati cercano appartamento in affitto massime garanzie, tel. 31192. 2782 L

COPPIA cerca affitto appartamento vuoto possibilmente zona Campi Elisi. Telefonare 62245. 2714 L

DONNA sola cerca affitto camera cucina. Telefono 748737. 2841 L

FAMIGLIA cinque adulti cerca affitto appartamento doppi servizi. Telefonare 410508 feriali 18-20. 2059 L

FAMIGLIA cerca in affitto appartamento o casetta con giardino da restaurare minimo 3 stanze, telefonare 421625. 800 L

GIOVANE coppia cerca 3 stanze, cucina, servizi max 150.000 mensili Telefono 820898 16-18. 2300 L

GIOVANE famiglia cerca appartamento in affitto minimo 110 mq. Telefonare 772061. 2165 L

GIOVANI coniugi cercano affitto appartamento zona San Vito - Marina bistanze soggiorno anche da restaurare. Telefonare 820874. 2762 L

ISPETTORE Primaria Compagnia Assicurazione con primarie referenze cerca affittanza appartamento salone, due-tre camere, servizi, possibilmente ampio terrazzo, garage. Telefonare al n. 64667 ore ufficio. 2232 L

MAGAZZINO 100-150 metri per deposito alimentari cercasi in affitto. Telefonare orario ufficio al 732396 2785 L

MINI appartamento o stanza indipendente cercasi in affitto. Telef. 410701. 2818 L

MINIAPPARTAMENTINO con bagno cerca insegnante. Telefonare 31482 ore 14-16. 2684 L

MONFALCONE cercasi affitto camera cucina servizio per persona sola. Telefonare 44832. 130 L

PROSSIMI sposi cercano in affitto camera cameretta soggiorno cucinino servizi max 100.000. Preferibilmente Muggia o periferia. Tel. 811165 13.30 - 15.30. 1960 L

REFERENZIATI lui stabile lei commessa cercano appartamento 2-3 stanze cucina bagno. Telefonare al n. 68348. 2045 L

SALONE sei camere cucina doppi o tripli servizi garage in villa o appartamento con giardino, affitterebbe famiglia dalla seconda metà 1977, anche fuori centro. Telef. giorni feriali 68891 - 38516 ore 9.30 - 12.30. T.A. 409 L

SPOSI referenziati cercano affitto 2 stanze servizi anche ammobiliato. Telefonare 415001 ore pasti. 2512 L

STUDENTESSA universitaria cerca stanza appartamentino max 60.000 Telefonare 69597 mattinata. 2699 L

VENDITE D'OCCASIONE
M — Lire 150 per parola

A.A. CUCCIOLI pastore belga vendesi. Tel. 220517 domenica o sera giorni feriali. 2385 M

A.A. PATATE propria produzione contadino vende. Telefonare 870126. 2519 M

BRUCIATORE Riello con caldaia vendesi. Telefonare 93018 ore pasti. 2120 M

CARROZZINA fonda passeggino bagnetto seggiolina auto occasione vendesi. Telefonare 826342. 2733 M

CASSAFORTE «Polzer» 67-20-32 due serrature vendesi. Tel. 816330. 2583 M

CB. Lafayette 23 nuovo con cuffia antenna stabilizzatore vendesi 150 mila. Telefonare 93796 dopo 20. 3272 M

CUCCE LEGNO NUOVE 35.000 taglia grande, splendide 410701. 2818 M

CUCCIOLE pastori tedeschi pedigree vende privato. Tel. 416867. 1638 M

CUCCIOLO pastore tedesco pedigree 3 mesi figlio campione. Tel. 722605 2573 M

D'OCCASIONE cuccioli pastore tedesco bellissimi. Telefono 211317. 2637 M

MATERASSO lana nuovo, tutta sub nuova Tremiti, macchina magliaia Dubied n. 10 seminuova. Telefonare 792890. 1649 M

OCCASIONE vendesi carrozzina Giordani pieghevole porte-enfant velluto marrone ottimo stato. Telefonare 51173. 2288 M

OCCASIONE vendesi serie Trio Kenwood Rx Tx lineare Transverter 2M. Tel. 820261. 2639 M

OCCASIONE poltrona relax allungabile vinilpelle seminuova tavolino ovale. Telefonare 416666. 2821 M

PASTORE tedesco addestrato guardie difesa personale e obbedienza. Tel 722605. 2573 M

PELLICCE super eleganza modelli 1977, qualità superiore, visoni, volpi, marmotte, ratmosque, Murmel persiani, castorini spitz, castori ecc. Taglie dal 42 al 56 con prezzi sempre d'occasione. Pellicceria Cervo, V.le XX Settembre n. 16 - III piano con ascensore. 2081 M

SEI porte laccate grigio perla 210x70 Telefonare ore pasti 415435. 2629 M

STIVALONI nuovi cuoio nero alta forma rigida taglia 42 vendesi. Tel 816330. 2563 M

TECNIGRAFO-tavolo disegno vendesi Telefonare 795894 - 225842 ore pasti. 2560 M

VENDESI disegno — Tavolo Bieffe seggiolini, porta attrezzi, porte disegni. Telefonare 62301 ore pasti. 2792 M

VENDESI francobolli Israele nuovi appendice 1954-1976 esclusi commercianti. Tel. 753733. 2765 M

VENDESI compatto stereo Philips GF-907 nuovo L. 210.000. Telef 54807. 2860 M

VENDESI scarponi sci seminuovi 15 mila numero 8. Telefonare 410152 2704 M

VENDESI stufa kerosene Argo minima con tubi. Tel. 771534. 2637 M

VENDO tappeto nuovo moquette verde 150x220. Telefono 413804. 2707 M

VENDO voliera con uccelli 65.000 Tel. 821298. 2677 M

VENDO cuccioli pechinesi, giorni 60 Tel. 54112. 2753 M

ACQUISTI D'OCCASIONE
N — Lire 150 per parola

A.A.A. SGOMBERIAMO anche gratis appartamenti - cantine acquistiamo rimanenze. Tel. 749441. 2732 N

A.A. ACQUISTO cianfrusaglie vecchie, anticaglie, mobili, soprammobili. Telefonare 793972 pasti e festivi 767134. 2159 N

Continua in 16.a pagina

†

Il giorno 10 febbraio ha cessato di soffrire

Enrico Grandi

lasciandoci nel dolore più grande. Diamo l'annuncio a tumulazione avvenuta, ringraziando le persone che ci hanno confortato in questo grave momento ed in particolare il dott. DIEGO POLLANZI per le cure prestate con tanta umana comprensione.

La moglie MARIA, la figlia SILVA con il marito MARIO POLO, la nipote SILVIA, la cognata ROSA BRUNI con i figli ALMA e BRUNO (assente).

Trieste, 13 febbraio 1977

Le famiglie CORTE e PADOVAN partecipano al lutto che ha colpito i congiunti dell'indimenticabile

zio Rico

Trieste, 12 febbraio 1977

Il direttore e gli insegnanti del 2.o Circolo didattico partecipano al lutto della collega signora SILVA POLO GRANDI.

Trieste, 13 febbraio 1977

†

Si è spento serenamente

Antonio Lacotta
da Verteneglio

lasciando nel dolore la moglie, le figlie PINA, FLORA, JOLANDA, RITA, NERINA, LUCIANA e parenti.
I funerali seguiranno domani 14 alle ore 9.15 dalla Cappella dell'Osp. Maggiore.

Trieste, 13 febbraio 1977

Commossa per la sentita partecipazione al suo immenso dolore, la moglie di

Giuseppe Petretto

ringrazia tutti quanti hanno voluto rendere l'estremo saluto al suo indimenticabile consorte.
Un grazie particolare al Maggiore Lancillotti del Comando Militare di Trieste e del Presidio.

PINA e congiunti

Trieste, 13 febbraio 1977.

RINGRAZIAMENTO

Ringraziamo commossi parenti, amici e conoscenti particolarmente il personale sanitario Ufficio S.I.L. Italsider, i signori condomini di via Battisti 20 e 20/A e di Baiamonti 37 per la perdita del caro marito e padre

Guido Novelli

La moglie e figlie

Trieste, 13 febbraio 1977

RINGRAZIAMENTO

Ringraziamo sentitamente tutti coloro che in vario modo hanno partecipato al nostro lutto per la perdita del nostro caro

Gastone Carbonaro

I familiari

Trieste, 13 febbraio 1977

I familiari di

Giuseppe Capanni

ringraziano commossi, tutti coloro che hanno partecipato al loro dolore.

Trieste, 13 febbraio 1977

Nel triste anniversario della scomparsa dei nostri cari

Emilia Depretis

7.2.1969 — 7.2.1977

Giovanni Cucek

13.2.1971 — 13.2.1977

Li ricordiamo con immutato affetto.

MARIA, LAURA e CARLO

Trieste, 13 febbraio 1977

Nel secondo anniversario del sonno eterno di

Dino Devetag

lo ricordano con tanto amore e rimpianto la moglie NIVES, la figlia MARISA assieme al marito e nipotini, le famiglie ROSSINI, PERCO, AMORTH.
Una santa Messa verrà celebrata lunedì 14 febbraio alle 19.30 nella chiesa parrocchiale di Lucinico.

Trieste, 13 febbraio 1977

†

Il giorno 12 febbraio è mancato all'affetto dei suoi cari

Marcello Cucci

Ne danno il triste annuncio la moglie VALERIA, le figlie MARCELLA e FULVIA con i mariti MARIO e AULO, i nipoti, il fratello, le cognate e i cognati unitamente ai parenti tutti.
I funerali si svolgeranno domani lunedì 14 febbraio alle ore 11.45 partendo dalla Cappella dell'Ospedale Maggiore.

Trieste, 13 febbraio 1977

Partecipano al dolore:
— FULVIO e FULVIA LICINIANI
— Famiglie MEOLA - NORCINI e LANDO

Trieste, 13 febbraio 1977

Partecipano al lutto
— Famiglia FULVIO LICINIANI
— Famiglia BALDASSI
— Famiglia FABRIS

Trieste, 13 febbraio 1977

†

Il giorno 11 febbraio è mancato improvvisamente il nostro caro

Dionisio Primosi
pensionato comunale

Ne danno il doloroso annuncio la moglie GIUSEPPINA, le figlie MARIA e ANNA, i generi, i nipoti, le sorelle, il fratello e i cognati unitamente ai parenti tutti.
I funerali avranno luogo domani lunedì alle ore 10.30 partendo dalla Cappella dell'Ospedale Maggiore.

Trieste, 13 febbraio 1977.

†

Il giorno 12 febbraio è mancato all'affetto dei suoi cari

Antonio Ugrin

Ne danno il triste annuncio la figlia PIERA con il futuro marito FRANCESCO, la cugina MARIA e il cugino ANTONIO.
I funerali si svolgeranno martedì 15 febbraio alle ore 11.45 partendo dalla Cappella dell'Ospedale Maggiore.

Trieste, 13 febbraio 1977

†

Si è spenta serenamente

Giovanna ved. Cajhen

Addolorati lo annunciano il figlio e la figlia unitamente alle famiglie.
I funerali seguiranno domani 14 corr. alle ore 9.45 dalla Cappella dell'Osp. Maggiore.

Trieste, 13 febbraio 1977

RINGRAZIAMENTO

Commossi per le attestazioni di affetto tributate alla nostra cara

Maria ved. Licen

e nell'impossibilità di farlo personalmente ringraziamo tutti coloro che in vario modo hanno voluto esserci vicino in questa dolorosa circostanza.

FAMIGLIE: LICEN - COLUSSI e CHERUBINI

Trieste, 13 febbraio 1977.

RINGRAZIAMENTO

Commossi ringraziamo sentitamente tutti coloro che hanno partecipato al nostro grande dolore per la scomparsa del caro

Mario Zupancic

Famiglie:
ZUPANCIC e VREMEC

Trieste, 13 febbraio 1977

RINGRAZIAMENTO

La famiglia ringrazia chi ha voluto partecipare al dolore per la perdita della nostra cara mamma e nonna

Maria Giacomini ved. Bisacchi

Trieste, 13 febbraio 1977

14.2.1973 — 14.2.1977

Nel quarto anniversario della morte del mio caro marito

Lodovico (Vico) Jelercic

oggi come sempre con tanto amore e doloroso rimpianto Lo ricordo agli amici e a quanti Gli vollero bene

la moglie VALNEA

Trieste, 13 febbraio 1977

10-2-1976 - 10-2-1977

Nel primo triste anniversario della morte del nostro indimenticabile

Adriano Franco

la moglie, il figlio e parenti tutti Lo ricordano con tanto affetto e amore.

Trieste, 10 febbraio 1977

Sono passati 4 anni da quando ci hai lasciati cara mamma e nonna

Gisella Poretti

ma sei sempre nei nostri cuori.

I figli, nipoti nuora e generi

Trieste, 13 febbraio 1977

†

Il giorno 11 febbraio, dopo lunga malattia, ha cessato di battere il cuore generoso di

Ida Turrini nata Vittoria

Addolorati ne danno il triste annuncio le figlie CLARA e LILIANA con il marito CLAUDIO, le sorelle, i cognati, i nipoti unitamente ai parenti tutti.
Un sentito ringraziamento vada al prof. MARINUZZI e personale tutto della divisione Radiochemioterapica.
I funerali si svolgeranno domani lunedì 14 corrente alle ore 9.30 partendo dalla Cappella dell'Ospedale Maggiore.

Trieste, 13 febbraio 1977.

Partecipano al dolore le famiglie:
— DINOI
— STRAIN
— NUSCHAK

Trieste, 13 febbraio 1977

Si è spenta il 12 febbraio la nostra cara

Caterina ved. Dussani

Ne danno il triste annuncio la dolente figlia NATALIA, il figlio GIUSEPPE con la moglie MADDALENA (assenti), la nipote ANGELA PERTOT e famiglia, la nipote DIANA DENDI e famiglia.
I funerali seguiranno lunedì 14 febbraio alle ore 11 dalle porte del Cimitero di S. Anna secondo il rito dei Testimoni di Geova.

Trieste, 13 febbraio 1977

Partecipa al lutto la famiglia CIANI.

Trieste, 13 febbraio 1977

†

Il giorno 11 febbraio è mancato all'affetto dei suoi cari

Bruno Satti

Ne danno il triste annuncio le figlie, il genero ed i nipoti unitamente ai parenti tutti.
Un sentito grazie vada al medico curante dott. GIAMPAOLO MARSI.
I funerali si svolgeranno domani lunedì 14 corrente alle ore 11.30 partendo dalla Cappella dell'Ospedale Maggiore.

Trieste, 13 febbraio 1977.

†

Ernesto Maietti

si è spento l'11 corr. lasciando nel dolore la moglie, i figli ed i parenti tutti.
I funerali seguiranno lunedì 14 corr. alle ore 10.30 dalle porte del Cimitero di S. Anna.

Trieste, 13 febbraio 1977

RINGRAZIAMENTO

Commossi per tutte le attestazioni di affetto tributate al nostro caro

Paolo Ferluga

ringraziamo tutti coloro che in vario modo hanno preso parte al nostro dolore e in particolare suor REGINA, il personale tutto del rep. cronici del BURLO e tutti gli amici e colleghi del padre.

I FAMILIARI

Trieste, 13 febbraio 1977.

RINGRAZIAMENTO

Nell'impossibilità di farlo personalmente ringraziamo tutte quelle gentili persone che in vario modo hanno preso parte al nostro grande dolore per la perdita del nostro caro

Sergio Rudes

I FAMILIARI

Trieste, 13 febbraio 1977.

RINGRAZIAMENTO

La moglie di

Giovanni Devidè

ringrazia quanti in vario modo hanno preso parte al suo grande dolore.

Trieste, 13 febbraio 1977

Nel I anniversario della morte di

Elena Sponza

la ricordano a quanti Le vollero bene.
Una S. Messa sarà celebrata il giorno 16 alle ore 19 nella chiesa francescana di via Giulia.

I familiari

Trieste, 13 febbraio 1977

13.2.1968 — 13.2.1977

Nel nono triste anniversario della scomparsa di

Augusto Tolusso

Lo ricordano con immutato affetto e rimpianto

la moglie e i parenti

Trieste, 13 febbraio 1977

14.2.1971 — 14.2.1977

Nel sesto anniversario della scomparsa di

Guido Gorsa

la famiglia Lo ricorda con immutato dolore e rimpianto.

Trieste, 13 febbraio 1977

†

Il giorno 12 febbraio è mancata all'affetto dei suoi cari

Giuseppina Belloro ved. Pignat

Ne danno il triste annuncio il figlio DUILIO con la moglie PINA e la nipote ORIANA, ed il figlio LIVIO e famiglia (assente).
I funerali si svolgeranno martedì 15 corrente alle ore 10.45 partendo dalla Cappella dell'Ospedale Maggiore.

Trieste, 13 febbraio 1977.

Addolorati partecipano al lutto:
— i nipoti BRUNO TOSO e moglie SILVIA, GALLIANO PIGNAT e moglie MARIUCCIA, CLAUDIO PIGNAT e moglie EDDA.
— la cognata ANNA PIGNAT.

Trieste, 13 febbraio 1977.

†

Il giorno 12 febbraio è mancato all'affetto dei suoi cari

Andrea Magajna

Ne danno il triste annuncio la figlia, il genero e l'adorato nipote con la fidanzata unitamente ai parenti tutti.
Un grazie particolare ai medici e personale tutto della Patologia medica per le amorevoli cure.
I funerali si svolgeranno martedì 15 febbraio alle ore 11.15 partendo dalla Cappella dell'Ospedale Maggiore.

Trieste, 13 febbraio 1977

†

Il giorno 12 febbraio si è spenta serenamente la nostra cara Mamma

Carla Fonda ved. Tassone

Addolorati ne danno il triste annuncio i figli UMBERTO, VINCENZO e NERINA, le nuore, il genero e i nipoti unitamente ai parenti tutti.
I funerali seguiranno domani lunedì 14 febbraio alle ore 10 partendo dalla Cappella dell'Ospedale Maggiore.

Trieste, 13 febbraio 1977.

†

Il 12 febbraio è mancato all'affetto dei suoi cari

Luciano Bassanese

Ne danno il doloroso annuncio la mamma, la figlia, il fratello, la sorella, la cognata, i cognati, nipoti e parenti tutti.
I funerali seguiranno domani alle ore 12.15 dalla Cappella dell'Ospedale Maggiore.

Trieste, 13 febbraio 1977

RINGRAZIAMENTO

La famiglia ringrazia commossa tutti coloro che hanno partecipato al suo grande dolore per la perdita di

Bruno Tominz

Una Messa in suffragio sarà celebrata lunedì 14 febbraio alle ore 16 nella Cappella del Cimitero di Sant'Anna.

Trieste, 13 febbraio 1977

RINGRAZIAMENTO

Le figlie, la moglie PAOLA con i figli, il fratello GUIDO e parenti tutti, ringraziano sentitamente coloro che hanno partecipato in vario modo al nostro grande dolore per la scomparsa dell'indimenticabile

Bruno Giraldi

Trieste, 13 febbraio 1977

I familiari di

Anna ved. Zafran

ringraziano commossi tutti coloro che hanno partecipato al loro dolore.

Trieste, 13 febbraio 1977

14-2-1976 - 14-2-1977

Domani ricorre il triste anniversario della scomparsa della nostra adorata

Serena Corrada

Mamma e papà Ti ricordano con tanto amore e tanto dolore assieme ai parenti e tutti coloro che Ti vollero bene.

Trieste, 13 febbraio 1977

ANNIVERSARIO

13-2-1974 - 13-2-1977

Mario Luigi Canal

sei sempre nel nostro cuore con amore e tanto rimpianto.

Il figlio, fratello, sorelle

Trieste, 13 febbraio 1977

Nel quarto anniversario della morte di

Mario Bianchet

La ricordiamo a quanti Lo conobbero.

I familiari

Trieste, 13 febbraio 1977

13.2.1972 — 13.2.1977

Maria Zupel

Mamma cara sei sempre nel mio cuore col Tuo dolce sorriso.

Tua VIGE

Trieste, 13 febbraio 1977

Improvvisamente il giorno 10 febbraio ha cessato di battere il cuore buono e generoso di

Neva Gherlanz in Silli

A tumulazione avvenuta, affranti dal dolore, lo annunciano il marito PAOLO ed i fratelli LIBERO e MARIO con le rispettive famiglie.

Trieste, 13 febbraio 1977.

Prendono parte al lutto le famiglie:
— GHERLANZ
— CROSILLA
— SIMONETTI
— SILLI
— CAUCCI
— CIGOTTI

Trieste, 13 febbraio 1977.

†

E' mancato ieri

Giuseppe Cechet

Ringraziamo il dott. Bonini, i medici e tutto il personale della III geriatria per le cure prestate.
I funerali si svolgeranno lunedì alle ore 13.30 dalla Cappella dell'Ospedale Maggiore.

Fam. GERIN

Trieste, 13 febbraio 1977

Partecipa al lutto la famiglia ALBERTI.

Trieste, 13 febbraio 1977

†

Dopo lunghe sofferenze con cristiana rassegnazione si è spenta

Giovanna Martinuzzi nata Fragiacomo.

Con immenso dolore la ricordano i nipoti con le famiglie SICURA, VIEZZOLI, STAZEDONI, famiglie RADIVO e parenti tutti.
I funerali seguiranno martedì 15 alle ore 9.15 dall'Ospedale Maggiore.

Trieste, 13 febbraio 1977

Partecipano al lutto della carissima amica FIDES per la perdita della madre

Iolanda Marsilli

— LINO e LICIA ZENNARO.

Trieste, 13 febbraio 1977

Nell'impossibilità di farlo singolarmente, ringraziamo di cuore tutti coloro che hanno voluto partecipare al nostro dolore per la perdita del papà e fratello

Romano Poggiolini

Un grazie particolare al prof. BALDASSARRE, ai medici e a tutto il personale del Centro rianimazione dell'Ospedale Maggiore per le premurose cure prestate.

I figli - La sorella

Trieste, 13 febbraio 1977

RINGRAZIAMENTO

Nell'impossibilità di farlo personalmente vogliamo ringraziare commossi tutti coloro che in vario modo hanno voluto esserci vicini, nella perdita della nostra cara

Irma Villanovich ved. Terrazzer

I FAMILIARI

Trieste, 13 febbraio 1977.

RINGRAZIAMENTO

Ringraziamo sentitamente tutti quanti hanno voluto in varia maniera onorare la memoria della nostra cara

Attilia Ronchi in Taddeo

Famiglie TADDEO e RONCHI

Trieste, 13 febbraio 1977.

I familiari ringraziano commossi quanti hanno partecipato al dolore per la scomparsa della loro cara

Anna Silvi nata Sirotti

Trieste, 13 febbraio 1977

Nel X anniversario della dipartita del caro

Michele Fachin

i figli, generi, nuore, nipoti, pronipoti, parenti tutti Lo ricordano con immutato dolore.
Una S. Messa verrà celebrata nella chiesa della Beata Vergine alle ore 8 del 15 febbraio.

Trieste, 13 febbraio 1977

13.2.1970 — 13.2.1977

Nel settimo anniversario della morte di

Giuseppe Cappelli

Lo ricordano

la moglie e i familiari

Trieste, 13 febbraio 1977

ERRATA CORRIGE

Nel necrologio apparso sul Piccolo del 12 corr. mese dovevasi leggere

Antonio Basiaco
ex capo ispettore

anziché ANTONIO BISIACO.

Trieste, 13 febbraio 1977

SERVIZI DALL'INTERNO E DALL'ESTERO

DOPO L'UCCISIONE DI TEFERI BENTI

Etiopia: il potere in mano a Mengistu

NOSTRO SERVIZIO PARTICOLARE
Adiss Abeba, 12

Il tenente colonnello Mengistu Hailey Mariam è riuscito a concentrare ufficialmente nelle sue mani tutto il potere del regime militare (di ispirazione sovietica) attualmente vigente in Etiopia: al termine di una assemblea durata quattro giorni, il Consiglio militare con il quale annuncia la nomina di Mengistu a proprio presidente e la nomina alla vicepresidenza del tenente colonnello Atenafu Abate (a lui legato), che viene così promosso da secondo a primo vicepresidente del Consiglio.

Mengistu viene inoltre riconfermato presidente dei tre comitati costituiti in seno al Consiglio militare, fra i quali è stato ripartito il potere secondo la nuova struttura decisa già il mese scorso: il Congresso, costituito da tutti i componenti del Consiglio militare; il comitato centrale, composto da 32 membri; ed il comitato permamente, del quale fanno parte 16 persone.

Quando questa nuova struttura venne annunciata il mese scorso, la decisione fu generalmente interpretata come un tentativo di ridimensionare i poteri del presidente del Consiglio militare (che allora era il generale di brigata Teferi Benti) e di limitare l'influenza di Mengistu, già allora «eminenza grigia» del regime.

Ma ora, dopo l'uccisione di Teferi e degli autri autorevoli membri del Consiglio militare passati per le armi insieme a lui la scorsa settimana con l'accusa di avere congiurato contro la rivoluzione socialista etiopica, appare chiaro che Mengistu ha più che mai saldamente in mano le redini del potere. Quello che non è chiaro è la natura dei dissidi in seno al Consiglio militare, esplosi nella lotta per il potere conclusasi drammaticamente con l'uccisione di Teferi e degli altri sette uomini (la tesi ufficiale della congiura non sembra destinata ad avere molto credito presso gli osservatori stranieri, qui ad Addis Abeba). Nel conflitto scatenatosi all'interno del palazzo del potere, il «Gran palazzo» ove ha sede il quartier generale del Consiglio militare, anche quattro sostenitori del governo sono periti.

Mengistu è un ufficiale dell'esercito di 39 anni. Fin dalla detronizzazione dell'imperatore Hailè Selassiè, avvenuta nel settembre 1974, ha svolto un ruolo di primissimo piano nella rivoluzione etiopica; e già prima dell'uccisione di Teferi era considerato lui il vero detentore del potere in seno al Consiglio militare.

Il comunicato del Consiglio, ripreso dalla radio ufficiale precisando che Mengistu sostituisce Teferi alla presidenza del Consiglio, non fa che confermare ufficialmente l'autorità già da lui posseduta. Ora Mengistu è non solo capo dello Stato, ma anche comandante in capo delle forze Armate. La sua posizione di potere è vieppiù consolidata dalla promozione a primo vicepresidente del suo stretto collaboratore Atenafu.

A. P.

«Avvertimenti» di Carter ai sovietici

New York, 12

Carter darà a Breznev un preavviso — per evitare malintesi internazionali — delle grandi manovre che potrebbe disporre nel prossimo futuro allo scopo di collaudare il grado di preparazione delle forze armate americane. Non avvertirà invece Mosca delle manovre più limitate che intende ordinare «a sorpresa» ad esercito, marina e aviazione per saggiare le loro capacità operative.

Lo ha detto oggi lo stesso Presidente in una conferenza stampa improvvisata a Plains, in Georgia, dove si è recato ieri per il fine settimana a bordo dell'aereo specialmente attrezzato per dirigere le operazioni militari in volo in caso di guerra atomica. E' la seconda volta in pochi giorni che Carter insiste sul tema dello stato di preparazione delle forze armate, e questa insistenza viene interpretata dagli osservatori come un continuo avvertimento ai sovietici, già da lui esortati — nella sua prima conferenza stampa formale di martedì 8 febbraio — alla prudenza nella preparazione militare.

Carter ha inoltre annunciato di aver chiamato l'ex segretario di stato americano Kissinger a presiedere la nuova Allenza per il risparmio di energia, l'ente nazionale varato la settimana scorsa dal senatori Humphrey e Pricy e approvato dal capo dell'esecutivo nell'intento di livellare i consumi energetici entro il 1985. Kissinger — ha detto Carter — ha accettato con entusiasmo il nuovo incarico.

PER BLOCCARE GLI SCONTRI DEGLI ULTIMI GIORNI

I SIRIANI SONO ENTRATI NEI CAMPI PALESTINESI

Una ventina di vittime nei combattimenti - Riunione di diplomatici per controllare i movimenti dei fedain

NOSTRO SERVIZIO PARTICOLARE
Beirut, 12

Truppe siriane della forza di pace della Lega araba in Libano hanno preso posizione oggi in tre campi profughi palestinesi, dove si erano verificati ultimamente sanguinosi scontri armati, mentre i rappresentanti di cinque governi arabi stanno mettendo a punto un piano teso a porre sotto controllo il movimento della guerriglia palestinese.

Una commissione di diplomatici in rappresentanza di Arabia Saudita, Libano, Kuwait, Egitto e Siria si è riunita oggi, secondo quanto riferiscono fonti libanesi, sotto la presidenza del capo dello stato libanese Elias Sarkis, per perfezionare un accordo relativo alle attività dei guerriglieri palestinesi in Libano.

Tale accordo dovrebbe contemplare il disarmo delle forze della guerriglia nei campi profughi intorno alla capitale e la loro dispersione in zone del Libano meridionale sotto il controllo dei soldati siriani della forza di pace della Lega araba, che con il loro intervento hanno riportato la pace in Libano dopo 19 mesi di guerra civile. La forza di pace araba ha già chiesto a tutti gli uomini coinvolti nella guerra civile di consegnare gli armamenti pesanti, ma ai palestinesi viene consentito di tenere i propri armamenti nei loro campi.

La riunione della commissione dei diplomatici arabi si verifica dopo due giorni di combattimenti intorno alla capitale libanese, nel corso dei quali almeno 20 persone sono rimaste uccise (si tratta di un computo non ufficiale). Si ritiene che i caduti appartenessero per la maggior parte al «Fronte del rifiuto», che raggruppa le forze palestinesi più oltranziste, fautrici di una ripresa della guerra civile per bloccare i tentativi di raggiungere un accordo globale con Israle.

Ieri i carri armati siriani sono intervenuti martellando i tre campi palestinesi, compreso il campo di Sabra, che serve da quartier generale per il presidente dell'Organizzazione per la liberazione della Palestina (Olp) Yasser Arafat, attualmente in viaggio per Pechino.

I combattimenti conclusi dall'intervento militare siriano sono i più sanguinosi che si registrino dal 21 novembre scorso, data dell'entrata in vigore del «cessate il fuoco» della guerra civile libanese; il rimovarsi dello spargimento di sangue ha fornito ai siriani, che già appoggiarono i musulmani di sinistra ed i loro alleati palestinesi nella guerra civile libanese contro i cristiani di destra, di attuare una nuova repressione di forza nei campi dei palestinesi.

Un comunicato diffuso dal comando della forza di pace della Lega araba dice che le sue forze sono state fatte segno dei colpi dell'artiglieria, mentre gruppi guerriglieri rivali si scontravano attorno ai campi profughi. «Le nostre forze — dice il comunicato del comando — hanno colpito l'artiglieria dalla quale partiva il fuoco, hanno spazzato via postazioni fortificate di guerriglieri armati ed hanno conquistato le loro posizioni nei campi di Sabra, Chatilla e Fakhani».

L'alto comando dei guerriglieri palestinesi afferma invece che le truppe della forza di pace della Lega araba sono tuttora ai bordi esterni dei tre campi.

A. P.

KHALED IN CURA A LONDRA

Telefoto Upi

Londra — Re Khaled d'Arabia è giunto a Londra per sottoporsi a un trattamento chirurgico alla gamba. Nella telefoto vediamo le operazioni di sbarco dall'aereo del sovrano in lettiga

«KILLER» SPARA A ZERO NELLO STADIO

Attentato a Nyerere fallisce in Tanzania

I poliziotti hanno sopraffatto lo sparatore

Nairobi, 12

Il quotidiano keniota «Daily Nation» scrive oggi che la settimana scorsa un tentativo di assassinare il Presidente tanzaniano Julius Nyerere è stato sventato dalla polizia. L'attentato si sarebbe verificato giovedì scorso nella cittadina di Arusha, nella Tanzania meridionale, quando un uomo armato (del quale il giornale non fornisce né l'identità, né la nazionalità), avrebbe cercato di uccidere Nyerere: il giorno stesso quindici eminenti uomini politici tanzaniani sarebbero stati ricoverati in ospedale per intossicazione alimentare, dopo aver partecipato ad un banchetto di stato nella stessa Arusha.

Fra costoro risulterebbe il primo ministro tanzaniano Rashidi Kawawa. Secondo il giornale keniota, l'attentatore è entrato in azione quando Nyerere ha passato in rassegna 13 mila giovani schierati nello stadio cittadino. Citando «fonti bene informate», il «Daily Nation» scrive che la sparatoria si è verificata quando i poliziotti sono saltati addosso all'attentatore, che alla fine sono riusciti a sopraffare e a disarmare. Diverse persone sarebbero rimaste ferite da pallottole vaganti, mentre non si è potuto appurare se l'aggressore sia riuscito a sparare puntando l'arma in direzione di Nyerere, che era giunto ad Arusha per i festeggiamenti per la nascita del nuovo partito politico tanzaniano; la sera stessa del fallito attentato, prosegue il giornale, Nyerere ha inaugurato un museo nella città. In nottata, nel corso del banchetto, si sarebbe verificato l'avvelenamento. «Migliaia di persone sono state rastrellate fra Arusha e Moshi — scrive il giornale keniota — e diverse centinaia sarebbero state arrestate».

IL LEADER D.C. BAVARESE A ROMA

Strauss: «Non credo all'eurocomunismo»

«La crisi economica è una conseguenza della crisi politica e morale italiana»

DALLA REDAZIONE ROMANA
Roma, 12

Il leader della DC bavarese Strauss è da due giorni a Roma, dove ha già avuto colloqui con vari leaders democristiani. In particolare Strauss si è incontrato con il presidente del Senato Fanfani e con il capogruppo della Camera Piccoli. Per oggi sono previsti altri incontri, tra cui quelli con l'on. Forlani e con il sen. Orlando. Ieri sera, poco dopo il suo arrivo, è anche stato ricevuto dal Presidente Leone, che lo ha trattenuto a cena al Quirinale.

In un'intervista al GR 2, Strauss ha spiegato il significato della sua visita, premettendo che «non è un'occasione rara che un rappresentante della Democrazia cristiana bavarese venga a Roma per parlare con gli amici italiani». Sulla richiesta del PCI di far parte del governo, stante il fatto che il partito è presente nel Paese con il 34 per cento dei voti, Strauss ha risposto: «Per i nostri orecchi questo suona naturalmente molto strano. In Germania la CDU e la CSU insieme hanno il 49 per cento dei voti, ma non hanno il governo».

Qual è il suo giudizio sull'eurocomunismo?, è stato chiesto a Strauss. «Io non conosco il signor Berlinguer di persona», ha risposto. «Però nessun partito comunista può svilupparsi indipendentemente da Mosca. Avevo risposto ad un interlocutore che mi aveva chiesto la stessa cosa: la grande chiesa sta a Mosca la cappella sta in Italia».

Quanto alla crisi economica italiana e alla possibilità di uscirne, «tenuto conto — come sottolinea l'intervistatore — della conflittualità e del condizionamento dei sindacati», Strauss ha affermato che «per uno straniero naturalmente un giudizio è molto difficile. Io ho detto a tutti i miei interlocutori: la crisi economica è il frutto di una crisi politica e la crisi politica è il risultato di una crisi morale. La crisi economica è la conseguenza, non la causa. Se la sinistra italiana si è messa in testa di distruggere l'economia italiana, allora questa è una crisi morale, questo è un attentato contro la democrazia italiana».

R. R.

DICIASSETTE BOMBE esplodono a Buenos Aires

Buenos Aires, 12

L'ondata di violenza in Argentina non accenna i diminuire: stamane prima dell'alba, ben diciassette bombe sono esplose a Buenos Aires poco dopo la sparizione di un ex dirigente sindacale.

Le diciassette bombe sono esplose in altrettanti punti della capitale tra la mezzanotte e le 4 antimeridiane. In particolare sono state prese di mira banche, centrali elettriche e saloni d'automobili, soprattutto nella fascia periferica della città. I danni sono ingenti, ma non si lamentano vittime.

CHINO ALESSI
Direttore responsabile
Edito dalla Società Editrice Triestina p. A. - Via S. Pellico 8

«Il Piccolo» è iscritto alla FIEG - Federazione Italiana Editori Giornali

Banco di Sicilia

Istituto di Credito di Diritto Pubblico
Presidenza e Amministrazione Centrale in Palermo
Patrimonio: L. 150.815.294.287

Comunica che da LUNEDÌ 14 FEBBRAIO p.v. la filiale di

PORDENONE

opererà nei nuovi locali di VIA OBERDAN, 22 - TEL. 208773

abilitata a compiere
tutte le operazioni di banca
di borsa e di cambio

284 Filiali di rappresentanza in Abu Dhabj, Bruxelles, Copenaghen, Francoforte sul Meno, Londra, New York, Parigi e Zurigo

Sezioni speciali per il:
Credito Agrario e Peschereccio, Credito Minerario, Credito Industriale, Credito Fondiario, Finanziamento Opere Pubbliche

CIT Documenti - Visti
Piazza Unità telef. 63621
Staz. Centrale tel. 418207
Viaggi - Cambio Valuta
Staz. Autolinee tel. 61060

ORARIO AUTOSERVIZI

ABBAZIA - FIUME ore 8.10, 12, 18.

CAPODISTRIA - PORTOROSE UMAGO - CITTANOVA giornaliera ore 8, 14.45.

MILANO giornaliera ore 8.15, escluso sabato ore 21.30.

PORTOROSE - PIRANO giornaliera ore 6, 10.15, 15.50.

VENEZIA ore 6.45.

Per ogni altro orario (autolinee, treni, aerei ecc.) informazioni e prenotazioni rivolgersi ai suddetti uffici CIT

VENDONSI
ROTONDA DEL BOSCHETTO
Negozi varie grandezze ad uso commerciale
Appartamenti seminuovi affittati
2/3 stanze cucina bagno poggioli riscaldamento centrale ascensore box auto
VISTA MARE E BOSCHETTO
Prezzi convenientissimi Possibilità Mutuo
Informazioni e vendite:
Agenzia Immobiliare Triestina — Trieste — via XXX Ottobre, 4

VERRA' ESAMINATO A BRUXELLES DOMANI E MARTEDI' IN UNA RIUNIONE MINISTERIALE

Aumento in vista per i prezzi dei prodotti agricoli nella Cee

Bruxelles, 12

Un aumento di prezzo medio del 3 p.c. per i prodotti agricoli nella Comunità europea, nonché mutamenti nei tassi di cambio valutari relativi al commercio agricolo della Cee, fra cui una svalutazione dell'8 p.c. della cosiddetta «sterlina verde», vengono proposti dalla commissione Cee, a quanto riferisce il commissario alla agricoltura Finn Olav Gundelach.

Gundelach ha detto che le proposte della commissione verranno esaminate per la prima volta dai ministri dell'agricoltura ad una riunione di due giorni che inizierà lunedì prossimo; ed egli spera che verranno adottate prima dell'inizio del prossimo anno commerciale, il 1.o aprile.

Presentando le proposte della commissione ad una conferenza stampa, Gundelach ha sottolineato che gli aumenti di prezzo della commissione sono molto moderati. Per il 1976 commerciale, la Cee aveva convenuto un aumento del 7,6 p.c. e per il 1975 l'aumento è stato del 9,6 p.c. La politica agricola comune della Comunità non può esser vista isolata dalla situazione economica complessiva, ha sottolineato Gundelach. E — ha soggiunto — la situazione economica è ancora estremamente difficile. Egli ha indicato la necessità di combattere l'inflazione e far diminuire una disoccupazione senza precedenti, contrassegnata da un numero record di 5,44 milioni di disoccupati nella Cee.

Gundelach ha detto che le correzioni ai cosidetti «cambi verdi» per le valute sono essenziali per evitare distorsioni di mercato create da disparità di valore sui mercati valutari. Un aumento in media del 3 p.c. dei prezzi agricoli viene calcolato sull'unità di conto della Comunità in cui i prezzi dei prodotti agricoli vengono stabiliti, ha detto Gundelach. L'unità di conto si traduce in valute nazionali dei paesi membri ai «tassi valutari verdi». In aggiunta, e per neutralizzare le fluttuazioni valutarie settimanali, un importo monetario compensativo (Imc) viene usato nel commercio agricolo Cee.

Nel caso di valute deboli Cee, come la sterlina inglese e irlandese, il franco francese e la lira italiana, l'Imc agisce come un sussidio alle importazioni e un dazio sulle esportazioni. In tal caso è anche detto Imc negativo; un Imc positivo si applica per la Germania e il Benelux, sussidiando in effetti le esportazioni e imponendo un dazio sull'importazione di prodotti agricoli per questi paesi della Cee con valuta forte.

Esperimenti in orbita dei due cosmonauti

Mosca, 12

I cosmonauti sovietici Viktor Gorbatko e Yuri Glazkov sono entrati oggi nel vivo del loro lavoro a bordo del laboratorio «Salyut», dedicandosi alla fotografia, a prove mediche e alla correzione del calcolatore elettronico di bordo. Lo riferisce l'agenzia ufficiale di informazione sovietica «Tass», precisando che i due godono ottima salute.

Si tratta di esperimenti sul comportamento dei vetri e dei liquidi nello spazio in condizioni di imponderabilità, di studi sulla formazione dei cristalli e sulla geografia terrestre mediante fotografie, di esperimenti medici che i due cosmonauti effettuano su loro stessi.

LA CALVIZIE A CONGRESSO

Nel dicembre scorso si sono svolti a Roma, nelle sale Tiziano e Raffaello del Jolly Hotel, gl'Incontri di Medicina Estetica 1976.

Per dovere d'informazione abbiamo presenziato il congresso, nel corso del quale abbiamo potuto avere vari scambi di opinione con i personaggi più noti e all'avanguardia nel campo della medicina estetica. Fra questi abbiamo incontrato il Sig. Ettore Magni, titolare dei CENTRI MES, i quali, con un'esperienza decennale, sono i primi in Italia nella lotta alla calvizie.

Conoscendo l'importanza di questo problema per la moltitudine di persone afflitte dalla calvizie, ci siamo rivolti direttamente a lui per avere le più ampie delucidazioni, in modo da poter fornire ai nostri lettori le ultime notizie sui più recenti ritrovati nel campo della calvizie.

«Alla base di tutto — ci ha detto — è la conoscenza del cuoio capelluto e dei capelli. Genericamente, si può affermare che i capelli sono centoventimila, tutti con vita limitata, oscillante cioè tra i due e i sei anni. Quindi se ne perdiamo, è un fatto naturale. Innaturale (o quantomeno anormale) è che poi il capello caduto non ricresca: di qui il rischio di rimanere calvi. Le ragioni della non ricrescita sono diverse, a parte quelle di stretta competenza medica e quindi legate a malattie particolari.

Innanzitutto un'igiene sballata. Ovvero disertodermica, come si dice con maggior precisione. Chissà quanti usano uno shampoo così, scelto a caso: molti di questi preparati contengono detergenti troppo vigorosi che asportano le difese naturali del cuoio capelluto, procurando un effimero aspetto di lucentezza, che ci costa però il conseguente aumento delle forfora e del grasso. I capelli, così crescendo in un ambiente del tutto inadatto, cominceranno a cadere.

«La cosmetologia moderna — ha continuato il Sig. Magni — ci mette a disposizione prodotti eccellenti per prevenire la calvizie. Con l'applicazione di preparati studiati appositamente, con programmi igienici adatti, con massaggi meccanici e manuali è possibile, ricreare almeno sotto il profilo igienico, quell'ambiente adatto perché si equilibri la caduta con la crescita. Tutto però deve avvenire con costanza, e sotto il controllo di un esperto. Solo così si possono ottenere buoni risultati».

E' possibile prevenire, quindi, la calvizie. Ma chi ne è già afflitto, cosa può fare? Anche a questa domanda c'è una risposta precisa.

«La chirurgia, anche in fatto di capelli, ha fatto grossi progressi — ha precisato il direttore dei CENTRI MES — oggi un trapianto è un'operazione che si svolge in un'ora, senza degenza e senza altre complicazioni. Ma l'ultimissimo ritrovato è l'impiantologia, che consiste nell'impiantare nuovi capelli sulle parti calve; i risultati sono eccezionali. C'è poi la soluzione — già conosciutissima delle protesi in capelli naturali, che, applicate sulle parti calve, completano la capigliatura in modo perfetto. Sono fisse, quindi ci si può lavare la testa tranquillamente e praticare qualsiasi sport».

Le possibilità non mancano, quindi, anche per chi s'è attardato un po' prima di decidersi ad affrontare drasticamente il problema della calvizie.

«Sì, le soluzioni non mancano, — ha replicato il Sig. Magni — basta la buona volontà da parte dell'interessato e la competenza di chi lo prende in cura. Noi dei CENTRI MES possiamo vantarne senza peccare d'immodestia. Ci interessiamo all'argomento — calvizie da dieci anni, aggiorniamo continuamente tecniche e preparati, del resto fornitici dai più grossi esperti nel settore. Infatti lo scopo che ci prefiggiamo è difendere, anzi aiutare a difendere i capelli dal pericolo della calvizie».

Anche questo problema quindi non è senza rimedio, ormai. I CENTRI MES, oggi diffusi in tutta Italia, non promettono soluzioni miracolistiche ma serietà, competenza, esperienza. Caratteristiche indiscutibili, che hanno portato ad una catena incredibile di successi nella lotta alla calvizie. Una lotta che va affrontata per tempo, senza indugio. Ed in ogni caso chi ha perso del tutto i capelli potrà in qualche modo trovare un rimedio concreto e duraturo. L'importante, vale la pena di ripeterlo ancora, è muoversi per tempo. Al resto penseranno poi i direttori dei CENTRI MES con la loro esperienza decennale. Basta fare una telefonata per fissare l'appuntamento.

I capelli sono un patrimonio che non si riacquista. Meglio conservarlo e difenderlo.

Trieste: via Valdirivo 26, telefono 040-36822
Udine: via Canciani 16, telefono 0432-25908
Padova: Galleria S. Fermo 5, tel. 049-664361
Verona: Piazza Brà 10, telefono 045-24250
Bologna: via San Gervasio 1, tel. 051-265900
Bergamo: via Garibaldi 16/a, tel. 035-224047
Roma: via E. Q. Visconti 8, tel. 06-311902
Pescara: piazza S. Cuore 64, tel. 085-299126
Bari: via P. Amedeo 198, telefono 080-213388

N. 43/61 R.E.

TRIBUNALE
CIVILE E PENALE DI TRIESTE

AVVISO DI VENDITA

Il Cancelliere rende noto che alle ore 10 del 12 marzo 1977, nell'aula n. 238, si procederà alla vendita con incanto dei seguenti immobili di proprietà di Katalan - Luzzatti ved. de Guarrini Giuseppina: immobile costituito della P.T. 11494 di Trieste nell'edificio al n. 20 di via Cavana, ora via Torino n. 22, costruito sulla P.T. 1645 e diviso nei seguenti lotti: 6.o lotto: alloggio cucina, stanza, wc, terrazza e veranda, con 19.65/1000 p.i. ente L. al I piano. Prezzo base ridotto a L. 1.800.000, offerte minime in aumento L. 100.000; 7.o lotto: alloggio cucina, bagno, wc, rip., 4 stanze, stanzino, disimpegno, due poggioli, con 97,00/1000 p.i., ente M al I piano. Prezzo base ridotto a L. 10.150.000, offerte in aumento L. 300.000; 10.o lotto: alloggio cucina, wc, bagno, rip., 4 stanze, 1 stanzino, disimpegno, poggiolo, veranda, con 82.20/1000 p.i. ente Q, al III piano. Prezzo base ridotto a L. 11.400 000, offerte in aumento L. 300.000; 11.o lotto: alloggio cucina, bagno, wc, 2 rip., 3 stanze, poggiolo, veranda con 45.75/1000 p.i., ente R, al III piano Prezzo base ridotto a L. 5.456.000, offerte in aumento lire 200.000; 12.o lotto: alloggio cucina, bagno, wc, 2 stanze, disimpegno, stanzino con 49.45/1000 p.i., ente S, al IV piano. Prezzo base ridotto a lire 6.640.000, offerte in aumento L. 200.000; 13.o lotto: alloggio cucina, wc, 2 stanze, disimpegno, con 26.80/1000 p.i., ente U, al IV piano. Prezzo base ridotto a L. 4.800.000, offerte in aumento L. 200.000; 15.o lotto: lastrico solare, soffitta con 133/1000 p.i., ente Z. Prezzo base ridotto a L. 400.000, offerte in aumento L. 20.000, inoltre: 16.o lotto: P.T. 1081 di Scorcola, con 726/10.000 p.i. della P.T. 616 di Scorcola (alloggio al II piano di via Saltuari n. 2 e via Montorsino n. 5 composto da cucina, 4 camere, cameretta, stanzino da bagno, gabinetto, corridoio, tre poggioli e un ripostiglio in cortile). Prezzo base L. 16.650.000, con offerte in aumento di L. 300.000; 17.o lotto: P.T. 675 di Grignano (immobile sulla S.S. 14, presso la casa cantoniera, dopo le due gallerie, formato da terreno mantenuto a parco, con casa tre piani ed uno seminterrato, con disponibilità originaria di quattro alloggi). Prezzo base L. 54 milioni 500 mila, con offerte in aumento di L. 500.000.

Ogni concorrente dovrà depositare entro le ore 12 dell'11 marzo p.v. il 25% del prezzo base di ciascun lotto, per cauzione e spese fiscali.

Termine per il deposito del saldo prezzo: 20 giorni dall'aggiudicazione definitiva.

Informazioni in cancelleria stanza numero 240.

Trieste, 9 febbraio 1977

IL CANCELLIERE :
(Rubini)

N. 26/76 R.E.

TRIBUNALE
CIVILE E PENALE DI TRIESTE

Il Cancelliere rende noto che alle ore 10.30 del 28 febbraio 1977 si procederà alla vendita con incanto dell'immobile costituito da mezza parte indivisa della P.T. 1568 di Chiadino con 62/1000 p.i. della P.T. 961 di Chiadino (alloggio al II piano della casa n. 11 di via Bonomo, composto da una camera, cucina, gabinetto e disobbligo) di proprietà di Corazza Luigi al prezzo base di L. 1.980.000, con offerte in aumento non inferiori a lire 100.000. Ogni concorrente dovrà depositare, entro le ore 12 del giorno 26 febbraio 1977, il 25% del prezzo base, per cauzione e spese fiscali.

Termine per il deposito del saldo prezzo: 20 giorni dall'aggiudicazione definitiva.

Informazioni in cancelleria stanza numero 240.

Trieste, 27 dicembre 1976

IL CANCELLIERE :
(Rubini)

---

n. 35/76 R.E.

TRIBUNALE
CIVILE E PENALE DI TRIESTE

Il Cancelliere rende noto che alle ore 11 del 18 febbraio 1977 si procederà alla vendita dell'immobile costituito dalla P.T. 5640 di Trieste, c.t. 1.o con 64/1000 p.i. della P.T. 1154 di Trieste (alloggio al IV piano della casa di via Battisti 7, con atrio-corridoio, due stanze, stanzetta, cucina, gabinetto e bagno, con ripostiglio in soffitta), di proprietà di Luzardi Adele, al prezzo base di Lire 16.280.000, con offerte in aumento non inferiori a L. 300.000.

Ogni concorrente dovrà depositare entro le ore 10 del giorno della vendita il 25% del prezzo base, per cauzione e spese fiscali.

Termine per il deposito del saldo prezzo: 20 giorni dall'aggiudicazione definitiva.

Informazioni in cancelleria stanza numero 240.

Trieste, 10 dicembre 1976

IL CANCELLIERE :
(Rubini)

IL TETTO agenzia immobiliare

Via Imbriani 1, telef. 722338

S. GIACOMO primo ingresso appartamenti di varie grandezze da 15.200.000 possibilità mutui

LARGO Mioni casa recente camera, grande cucina bagno poggiolo cantina 16 milioni

S. FRANCESCO bassa, casa signorile recente 3 camere cucina servizi 50 mq terrazza adatto anche ufficio

CATTINARA panoramico - soggiorno cucina camera bagno rip. poggiolo posto macchina ultimo piano 22 milioni. ALTRO con ingresso proprio salone 4 camere cucina servizi poggiolo 300 mq giardino proprio cantina box 47.000.000

SETTEFONTANE casa recente 2 camere cucina bagno poggiolo ripostiglio 17.500.000

COMMERCIALE - appartamenti in costruzione varie grandezze finiture di lusso panoramicissimi anche attici a L. 450.000 al mq

MIRAMARE terreni panoramici con progetto approvato

A. ACQUISTIAMO sopramobili mobili antichità giacenze ereditarie. Telefonare 31037 - 32434. 2774 N

A. LIBRI di cultura, vecchi e moderni acquisto prontamente. Telefonare 66525, feriali. Orario d'ufficio. 2057 N

ACQUISTO organo Crumor tipo Multiman o simile. Telefonare 206363. 143 N

«BRIC A - BRAC» vecchie bilance, grammofoni, organetti, carte gioco antiche, mobili marina, fanali, bussole, orologi, tabacchiere, soprammobili, modelli macchine vapore compero. Pago bene!! Telefonare: 422327 - 412897. 2143 N

CERCASI armadio guardaroba usato almeno sei ante. Telefonare ore pasti 0481 - 75997. 142 N

GIORNALINI Mandrake, Gordon, Topolino, ecc. 1930 - 1950 pago trecentomila. Pes, via Donoratico 43, Cagliari. 2229 N

LIBRI vecchi anche stranieri acquista sempre dovunque. Marini 64960, 64782. 2243 N

PRIVATO acquista libri enciclopedie varie massima valutazione. Telef. 68533-36156. 2812 N

TAVOLO rotondo con sei sedie cercansi, occasione. Telef. 744536. 2773 N

VECCHIE guide, piante città, Trieste, Gorizia, Pola, Fiume, Zara, acquista Marini, 64960, 64782. 2242 N

MOBILI E PIANOFORTI
NN Lire 150 per parola

A.A.A.A. SOGGIORNI brillantissimi e camere modernissime. Visitate i nostri concorrenti in centro città ed ovunque e da noi ritroverete la stessa mobilia con il 20% in meno. Ve lo garantiamo. Svegliatevi. Spenderete bene le vostre lire solamente da noi La Serenissima Mobili in via Barbariga 5 (Roiano). Tutta la merce garantita 15 anni e facciamo anche dilazioni. 2263 NN

A.A. ACQUISTO mobili quadri tappeti pianoforti soprammobili orologi ceramiche vecchie. Tel. 68806. 2055 NN

ASSORTIMENTO camere cucine soggiorni salotti ingressi singoli. Prezzi bassi. «Polli», Grimani 11. 9/2 NN

CAMERA matrimoniale moderna nuova ancora da consegnare vendesi prezzo di un anno fa. Tel. 756704 o 747048. 2148 NN

CAMERA una persona stile Liberty occasione vendesi. Tel. 38247. 188 NN

CAMERE letto pranzo armadi salotti ottime occasioni visitateci ore 9-16, via alle Cave 55. Telefono n. 7544477. 2118 NN

LESLIE 100 watt vendesi. Tel. 70562 2825 NN

LIBRERIA e due letti stile seicento laccato nuovissimi L. 600.000. Tel. 756339. 2640 NN

MATRIMONIALE fine '800 stile viennese vendesi completa servizio lavamano. Tel. 754027. 2646 NN

MATRIMONIALI soggiorni cucine salotti, prezzi bassi, massima garanzia. Piccardi 49. 2024 NN

OCCASIONE camera pranzo mogano pesante due mobili sei sedie piano cristallo centomila. Telefonare al 415886. 2821 NN

PIANO Wurlitzer nuovissimo vendesi Lire 650.000 non trattabili. Tel. 757002. 2580 NN

SOGGIORNO vendesi mobile con tavolo 6 seggiole. Telef. 814636. 2669 NN

VENDESI lettino completo ottime condizioni. Telefonare 71695 lunedì ore pasti. 2803 NN

VENDESI mobilio appartamento 4 stanze. Trattarsi domenica via Vignola 6, I piano porta 5, dalle ore 14 alle 18. 1698 NN

VENDESI tavolo da riunione in palissandro cm 90x220 seminuovo. Telefono 31365. T.A. 406 NN

VISITATE il Mobilificio Biecher, Istria 27. Troverete mobili lusso comuni prezzi convenientissimi comode rate anche senza acconto. 2802 NN

COMMERCIALI
O Lire 200 per parola

BIBLIOTECHE cultura acquista eventualmente colloca su commissione. Marini 64960 - 64782. 2242 O

TRIBUNALE DI TRIESTE

Fallimento Co.Be.T. Snc
di Angelica & Cappella

Vendita a trattativa privata

Il giorno 1.o marzo 1977 alle ore 12 presso il Tribunale di Trieste (stanza 77), avrà luogo una vendita senza incanto di un Capannone in ponteggio tubolare rivestito in lamiera ondulata zincata; superficie coperta circa 300 mq incluso nell'inventario fallimentare.

Le offerte dovranno pervenire nella cancelleria fallimentare entro e non oltre il giorno 28 febbraio 1977 alle ore 12, e dovranno essere fatte per un importo non inferiore a L. 4.500.000, come da supplemento di stima eseguito.

Le offerte dovranno essere accompagnate da un deposito cauzionale pari al 10% delle offerte stesse, in forma di assegno circolare intestato al Tribunale di Trieste sezione fallimenti.

IL DIRETTORE DI SEZIONE
(Giuseppe Ciccarelli)

N. 535/75 es.civ.

PRETURA UNIFICATA DI TRIESTE
Ufficio Esecuzioni Civili

ESTRATTO

Avviso di vendita

all'incanto di nave maggiore

Il Pretore ordina la vendita all'incanto della mn. maggiore «Sterope» da 601 tonn., munita di motore M.A.N. 1210 HP, tipo 69 V.30/45 a 4 tempi, iscritta al n. 711 di matricola del Compartimento Marittimo di Trieste, ormeggiata al pontile del Villaggio del Pescatore - Duino Aurisina, di proprietà della S.p.A. Atlantis; fissa l'udienza del 17.2.1977 ore 12 st. 87 stabilendo la diminuzione del prezzo di 2/3 e cioè di L. 160.000.000 prezzo base di vendita, determinando in L. 16.000.000 la cauzione da depositarsi entro le ore 12 del 16.2.1977 e L. 4 milioni per spese fiscali da versarsi nelle forme dei depositi giudiziari da parte degli offerenti.

Determina in L. 300.000 la misura minima delle offerte in aumento.

Fissa il termine di gg. trenta dalla data di aggiudicazione definitiva per il deposito dell'intero prezzo di aggiudicazione da versarsi nelle forme dei depositi giudiziari.

Trieste, li 30 novembre 1976

IL CANCELLIERE
De Santis

IL PRETORE G. E.
dott. Macchiarella

dott. U. CIOLI
SPECIALISTA
PELLE e VENEREE
ore 12 - 13.30 e 18 - 20
VIA TORREBIANCA N. 43
(angolo via G. Carducci)
TELEFONO 61740

COLLEZIONISTA acquista monete romane e greche antiche. Telefonare 732487. 2730 O

DARWIL ACQUISTA ORO anche rottami, pagando fino lire 3.600 al grammo secondo titolo e specie. Disimpegno polizze. Piazza S. Antonio Nuovo 4, primo piano. 1742 O

MONETE acquisto pagando massimo prezzo. Tel. 31230 chiamare dopo 17.30. 2186 O

ORO ARGENTO acquistansi. Disimpegno polizze, Corso Italia 28 primo piano. 2204 O

ALIMENTARI
OO Lire 200 per parola

COLLIO - COLLIO - COLLIO i migliori vini per colui che sa bere bene. Ora non è più necessario recarsi a prenderli personalmente nelle più remote cantinette, ve ne offriamo noi una produzione artigianale molto limitata di una qualità indubbiamente superiore. Pinot grigio, Refosco, Cabernet, Merlot, Traminer, Sauvignon, Riesling renano della riserva Castello di Buttrio, Malvasia, Franconia, Pinot nero, Pinot bianco, Tocai dell'azienda agricola di S. Caterina Scrìo. A prezzi eccezionali rispetto la qualità nella bottiglieria DI.BE.MA. di via Commerciale 27 o nel deposito di via Pagliaricci 2. 2049 OO

VINO BARBERA - DOLCETTO - CORTESE DUE TORRI in bottiglione a perdere 810 — LATTE A LUNGA CONSERVAZIONE di ottima marca a 310 — Offerte speciali valide sino al 19 febbraio presso la bottiglieria DI.BE.MA. di via Commerciale 27 o presso il nostro deposito di via Pagliaricci 2 oppure direttamente al vostro domicilio con una modesta maggiorazione telefonando ai n. 740485 - 795049 - 418762. 2049 OO

RAPPRESENTANTI, PIAZZISTI
P Lire 170 per parola

A.A. L. 120.000 iniziali più incentivazioni agenzia Fabbri Editori, offre a 2 militesenti per interessante attività commerciale, con pulmini aziendali. Richiedonsi patente auto, presenza, dinamicità, ambizione. Presentarsi lunedì ditta Scrascia, via Pascoli 18, ore 9-12, 16-19. 2868 P

A. SOCIETA' cerca per zone ancora libere concessionari o rappresentanti articolo esclusivo nuovissimo e senza concorrenza settore elettrodomestici si richiede capacità oppure l'esistenza dell'organizzazione per vendere. Telefonare 040-761627. 2783 P

AFFERMATA azienda produttrice prodotti cosmetici e di bellezza ricerca per la zona di Trieste, Gorizia, Udine, agenti di vendita. Gradita ma non indispensabile competenza specifica nel settore. Inviare risposta a Eveline Dariy casella postale 3 43044 Collecchio (Parma). 07004 P

LA Ditta Elgon cosmetici per parrucchieri per potenziamento zone, cerca rappresentanti introdotti nel campo per zone Trieste, Gorizia, Udine Pordenone. (Ottimo guadagno). Presentarsi lunedì 14-2 dalle 10-12 presso Hotel Jolly Corso Cavour 7 Trieste e dalle 15-17 presso Hotel Cristallo piazzale d'Annunzio Udine. 2616 P

S.p.A. importanza mondiale, 44 uffici e 30.000.000.000 di fatturato annuo solo in Italia, per sue sedi di Trieste, Udine, Pordenone, Treviso e Mestre, ha urgenza di assumere buoni venditori ambosessi dovendo qualificarne i migliori a livello dirigenziale entro e non oltre la fine di febbraio. Solo per fissare un colloquio nei capoluoghi su indicati, telefonare orario ufficio a 040-732370 732086 di Trieste. T.A. 417 P

SOCIETA' Vorwerk cerca per Trieste e provincia alcuni elementi desiderosi di trovare un lavoro sicuro e positivo per il proprio futuro. Richiedersi militesente e massima serietà presentarsi muniti di documento d'identità in via San Nicolò 22. Lunedì 14 dalle 9.30-12.30 e 15.30-18.30. 2705 P

AUTO, MOTO, CICLI
Q Lire 170 per parola

A.A.A.A.A.A.A.A.A.A. AUTOSALONE Fiat Concessionaria Zanetti e Porfiri, prenotazioni autovetture nuove in pronta consegna, massime valutazioni del Vs. usato, pagamento in 30 mesi. Anche senza cambiali. Vasto assortimento vetture usate e garantite: Fiat 500 L '72, 126 '74, 850 Special '69, 127 '71, '73, 127 Giannini NPS '72, A 112 '71, 128 2 p. '70, 4 p. '71, 1100 R '68, Giulia 1300 TI '67, Junior '67, Renault R 4 '74, Alfasud '73, 125 M '71, R 6 '70, Peugeot 504 Diesel '74. Aperto festivi 10.30-12.30. 2858 Q

A.A.A.A.A.A.A.A.A. DUPLICA Concessionaria Simca Chrysler Matra. Viale Ippodromo 2. Autoocasioni: Fiat 127, 128, 124, 125 special, 850 coupè, Primula, Fulvia Coupè. Taunus 1300. Innocenti J4. Citroen GS, GS giardinetta. Volkswagen, NSU 1000 Kadett, Simca GLS, Special 1100 GLS 1301 Special. Chrysler 160, 180 automatica, Matra Bagheera. 7/2 Q

A.A.A.A.A. AUTODEMOLITORE compera automobili da demolire, tel. 812256. 2413 Q

A.A.A.A.A. CONCESSIONARIA Chrysler Simca Matra Padovan De Carli, Sanzio 13. Tel. 567787. Alfasud TI 74, A 112 E 72, Fiat 126 74, 127 72, 128 75, 124 72, Renault 6 71, Citroen Ami Super 74, Mini 850 68, NSU 4 L, 1000 C 71, Simca 1000 69, 70, 73, 74, Rallye 1 71, 1100 TI 74, 1201 S 72, Chrysler 160 72, 180 73, 1200 S coupè 71. 2648 Q

A.A.A.A. ALLA NC NUOVA CONCESSIONARIA FORD potente acquistare con sicurezza una vettura usata perché c'è la GARANZIA A-1. Vasto assortimento di tutte le marche. Condizioni speciali di pagamento e permute usato per usato. Visitateci! Via Caboto 24, Trieste. Telefono (040) 826181. 10/2 Q

A.A.A.A. AUTOMOBILI fuori uso da demolire compro ritirando sul posto tel. 822197. 2295 Q

A.A.A. FIAT X 19 73 vende nuova concessionaria Ford via Caboto 24 tel 826181. 10/2 Q

A.A.A. CAPRI 1300 XL 74 vende nuova concessionaria Ford via Caboto 24 tel. 826181. 10/2 Q

A.A.A. SIMCA 1000 72 vende nuova concessionaria Ford via Caboto 24 tel. 826181. 10/2 Q

A.A.A. AUDI 80 L 73 vende nuova concessionaria Ford via Caboto 24 Tel. 826181. 10/2 Q

A. PRIVATO unico proprietario causa malattia vende Renault 177 coupè perfetta accessoriata. Telefonare 0431-81865. 110 Q

ACQUISTASI Vespa 125 Primavera anche cattive condizioni tel. 758613 ore pasti. 2775 Q

AFFARE privato vende 125 Special 70, impianto gas 1.500.000 non trattabili telefonare ore ufficio 741915. 2645 Q

AFFARE Leoncino vendesi prolungato centinato 80.000 km originali. Tel. 38615 lunedì. 2752 Q

ALFA Romeo Alfetta GTV 2000 semi-nuova vendesi o permutasi. Tel. ore 17-19 0481/83555. 105 Q

ALFA Romeo Alfetta 1600 1976 vendesi o permutasi. Tel. ore 17-19 0481/83555. 105 Q

Al punto giusto del viaggio, prima del traffico delle città, accogliente e aggiornato. Camere comode e tranquille, ristorante conveniente, sale riunioni per incontri d'affari, servizi per l'automobile.
Tutto ad un giusto rapporto qualità–prezzo.

I MotelAgip diventano ancora più convenienti per i clienti "fedeli" con i vantaggi della Fidelity Card ed i premi dell'operazione fedeltà.
Un buon albergo è proprio come i MotelAgip.

MotelAgip
Conviene ogni volta di più.

Agevolazioni per i soci ACI.

Per informazioni rivolgersi a: SEMI P.le E. Mattei,1 00144 ROMA - Tel. 06/59009387 - Telex 59083

ANCONA - BARI - BOLOGNA - BRESCIA - CAGLIARI - CATANIA - CORTINA D'AMPEZZO - COSENZA - CREMONA - FIRENZE NORD - GELA - GROSSETO - LIVORNO - MACERATA - MATELICA - MUCCIA - MACOMER - MARSALA - MILANO TANGENZIALE OVEST - MILANO SUD (AUTOSOLE) - MODENA NORD - MODENA - MONTALTO DI CASTRO - NAPOLI - NUORO - PALERMO - PESCARA NORD - PISTICCI - ROCCARASO - ROMA OVEST (AURELIA) - SARZANA - SASSARI - SCIACCA - SESSA AURUNCA - SIRACUSA - SPOLETO - TORINO - TRENTO - TRIESTE-DUINO - UDINE - VARALLO - VERONA - VICENZA

LSPN

ALFA ROMEO, Alfasud TI perfetta unico proprietario vendesi. Visibile Concessionaria Simca Duplica. Viale Ippodromo 2. 7/2 Q

ALFA Romeo GTV 2000 metallizzata 1972 vendo tel. lunedì dopo 14 37028. 2771 Q

APE 50 come nuova vendo. Tel. 825155. 2827 Q

AUTOMERCATO via Rossetti 41, tel. 772122. Rivenditore autorizzato Citroen. Vi offre in pronta consegna Diane 6, Ami 8, GS 1000 e 1200, CX 2000, Valutando al massimo i vostri usati, inoltre disponiamo di ottime vetture usate. Alfa GT 1600 Junior 73, Alfa 1300 Super 71, 1300 TI 68, 127 72 tre porte, Diane 6 73, 75, 125 Special gas 70. Renault 6 71, Fiat 124 66, 67, 70, Fiat 124 Special T 72, Fiat 70, Mini Minor MK 3 70, Mini 68, Mini Cooper 70, 850 Special 69, 850 Coupè 67, Fiat 1300 62, 500 D, 600 T furgone 67, OM Luppetto furgonato 62. Visitateci. 2749 Q

AUTOSALONE Papo, Artisti 7, parallela corso Italia: Alfetta 1600, Alfasud, 1750, 1300, Duetto 1300 1974, Beta coupé spider km 15.000, Fulvia coupé, 125 Special '72, 124 '72, 124 coupé, 128 coupé, 128 2 porte, 128 X 1/9, 850 coupé, Renault 15 coupé, Renault 5, Ford Taunus, Ford Escort, Ford 17 M, Kawasaki 500, 750, Mercedes Diesel 200, Mercedes benzina con impianto gas. 2857 Q

CAUSA servizio militare vendesi Fiat 124 sport trattabile, telefonare feriale ore 12.30-14 numero 826496. 2754 Q

CEDESI ottima 500 D 300.000 telefonare 416234 oppure 422339. 2657 Q

CERCO Lancia Fulvia berlina 1200 2 C. Tel. 911119. 2849 Q

CITROEN DS 23 elettronica Pallas privato vende. Telefonare 0432-46240. 2874 Q

COMPERO auto usate, pagamento contanti, via della Valle 6 feriali. 2692 Q

DIPENDENTE Fiat vende 128 3 p, 1100 nuova telefonare 54515. 2742 Q

ESCORT 1300 ultimo modello vende dipendente Ford tel. 825074. T.A. 416/Q

ESCORT 1600 1974 elaborata autobloccante ruote lega rollbar Armstrong registrabili telefonare 752223. 2538 Q

F. F. AUTOSALONE Fiat, via di Roiano 6 dimostrazione e vendita veicoli nuovi: Esposizione usato selezionato: 500 67, 500 familiare 71, 126 73, 127 3 porte '73 75, 128 69 70 72, 124 68, 131 Special 76, 132 GLS 75, Simca 1000 73 74 75, Volkswagen 70 72, Ford 15 M 67, Volvo 144 71, Alfa 2000 71, permute usato per usato, rateazioni. Visitateci anche la domenica mattina, dalle 10.30 alle 13. Tel. 413331. 2667 Q

FIAT 1100 R 69 unico proprietario 300.000 trattabili. Tel. ore serali al 53291. T.A. 361 Q

FIAT 128 sei mesi vende dipendente, telefonare 64828. 2799 Q

FIAT 127 semestrale dipendente vende anche ratealmente. Telefonare 775224. 2725 Q

FIAT 125 Vignale coupè km 63.000 ricchi accessori, metalizzata come nuova unproprietario 1.400.000 visibile mattinata Radiobacchelli Pascoli 24. 2814 Q

FIAT 124 74. Mini 72, 500 famigliare 69. Moto Kawasaki ed altre. Rate permute. Via della Valle 6. Feriali. 2692 Q

FIAT 850 sport e MV 125 vende privato tel. 239851. 2769 Q

FIAT 500 F occasione perfetta vendesi tel. 774289 feriali 2764 Q

FORD Capri 1300 fine 70. Buona vendesi permutasi piccola cilindrata domenica lunedì mattina tel. 826559. 2737 Q

FORD Escort 1300 Sport novembre 1975 accessoriata 20.000 km per 2.600.000 trattabili tel. 421929 dalle 10-12. 2738 Q

GOLF GTI 1000 km vendesi con forte sconto prezzo listino telef. 36975 31196. 2793 Q

KADET 1000 71 occasione gomme nuove unico proprietario vendo, tel. 791062. 2711 Q

HONDA CB 450 71 vendo tel. 827706. 2136 Q

J 4 anno 69 vende uniproprietario, ottimo stato. Telefonare 567702 ore 8-13 e 18 in poi. 050031 Q

LANCIA Beta coupe 1800 aria condizionata 1975 28.000 km tel. 764071 ore ufficio. 2606 Q

LANCIA Beta coupe 2000 aria condibionata luglio 1976 13.000 km tel. 764071 ore ufficio. 2606 Q

LAND ROVER 88 1973 km 28.000 originali perfettissima vendesi. Tel. 212139 - 211685. 2800 Q

LAND ROVER diesel 88 1974 passo corto 50.000 km. Tel. 764071 ore ufficio. 2606 Q

MOTO Aermacchi 250 quattro tempi vendesi visibile da martedì presso Wafna Team via Geppa 4. 2600 Q

MOTOCICLO Bravo seminuovo ottime condizioni vendesi. Telefonare 36214. 2678 Q

NSU Prinz 1000 C '72, ottima, unico proprietario marittimo vendesi. Tel. 775037. 2588 Q

OCCASIONE vendesi GT Junior 1300 visibile presso distributore Total, riva Grumula 12. Tel. 61500.

OCCASIONE vendesi impianto gas auto, telefonare feriali 9-13 al n. 733496. 2777 Q

OCCASIONE vendo Fiat 500 L causa trasferimento come nuova. Telefonare ore pranzo-cena 793115 2143 Q

OCCASIONE 850 metallizzata ottime condizioni con autoradio vendo 390 mila tel. 827372. 2273 Q

OCCASIONI: 500 L, Mini 1001, 128 berlina, 128 coupé, 128 rally, 124 berlina, 124 familiare, 124 coupé, Simca 1000 GLS, Renault, R16, Peugeot 304, Lancia 2000 iniezione, Fulvia coupé, Beta 1600 HPE, Triumph spitfire, pulmino 750, Benelli 125, ciclomotori usati. Permute, facilitazioni senza cambiali. Autoagenzia Flegi, strada di Fiume 19. Festivi 9-12. 2821 Q

OCCASIONI usato, via della Valle 6, Rateazioni, cambi Alfetta 1600 seminuova. Alfa Sud '74, Junior 1300 '72, feriali. 2692 Q

OCCASIONISSIMA Alfetta GT 75 radio, vetri azzurrati gomme nuove km 43000 L. 5.000.000 telef. 771222 ore ufficio. 2252 Q

OFFICINA vende motori revisionati 124, 850, 500, 128 in garanzia, tel. 826368. 2294 Q

OPEL GT vendesi tel. 817121. 2655 Q

OPEL Kadett uniproprietario motore nuovo occasione vendo 550.000. Tel. 52969. 428 Q

PRENOTATE il vostro Ciao entro il 15 febbraio parteciperete al grande concorso Piaggio, telef. 764127.

PRIVATI vendono Renault 1300 TL perfetta, Fiat 125 accessoriata. Telefonare 0481 - 41928. 141 Q

PRIVATO a privato Giulia Super 1300 venresi impianto a gas. Tel. 821758. 2840 Q

PRIVATO vende Fiat 130 38.000 km '71 accessoriata visibile mattinata garage Manzoni 4. 2839 Q

PRIVATO 850 '69 special vende. Tel. 54604. 2663 Q

PRIVATO uniproprietario vende Simca 1100 TI dicembre 1973 km 54.000 tel. 421318. 2033 Q

PRIVATO vende Fiat 127 1974 bianca. Tel. 416523. 429 Q

PRIVATO vende Renault 5 TL colore metallizzato. Tel. 818259. 2863 Q

PRIVATO vende Renault 16 '74 anche permutando. Tel. 726234. 2863 Q

PRIVATO vende Fiat 132 1800 GLS '76 completa di ogni optional e aria condizionata 19.000 km come nuova, tel. 7359 ore ufficio. 2644 Q

PRIVATO vende Fiat 124 ST anno 1972 verde tel. 754136. 2280 Q

RICERCHE E OFFERTE DI PERSONALE QUALIFICATO

E' a disposizione di chi veramente si sente un venditore un buon guadagno ed una sistemazione duratura.

Siamo una importante Casa Editrice e una delle nostre agenzie rateali è scoperta: la affideremmo a persona valida — uomo o donna — che abbia buona volontà e spirito di iniziativa.

Offriamo inoltre — un contributo mensile
— un partitario clienti
— un fortissimo catalogo professionale con ulteriori programmi di sviluppo.

Più ampi chiarimenti saranno dati da un funzionario dell'Azienda che sarà lieto di incontrarla all'HOTEL JOLLY - C.SO CAVOUR, 7 - TRIESTE - Tel. 7694 - LUNEDI 14 FEBBRAIO DALLE ORE 15 ALLE 19 E MARTEDI' 15 FEBBRAIO DALLE ORE 9.30 ALLE 12.30.

ALL'HOTEL AMBASSADOR PALACE - VIA CARDUCCI, 46 - UDINE Tel. 204354 - MARTEDI 15 FEBBRAIO DALLE ORE 15.30 ALLE 19 E MERCOLEDI' 16 FEBBRAIO DALLE ORE 9 ALLE 12.30 - RIFERIRSI INSERZIONE 772.

Modellatori in legno
disposti trasferirsi
cercansi
da ditta canadese

minimo 5 anni esperienza modelli per fonderia e copia

Scrivere :
PUBBLIMAN CASELLA 111 - 10121 TORINO.
(seguirà colloquio)

NCR CORPORATION Divisione Servizio Tecnico

assume tecnici

residenti in Trieste, giovani, militesenti, con nozioni od esperienza di elettronica, da avviare, previa istruzione, all'assistenza tecnica dei propri prodotti, quali registratori di cassa, macchine contabili, terminali, minicomputers, per la zona di TRIESTE

Il diploma di perito non costituisce titolo preferenziale. E' gradita la conoscenza della lingua inglese.

Inviare curriculum manoscritto a:
NCR Corporation — Via Cologna 32 — 34127 TRIESTE

Stylbert S.p.A. Alta Moda - AREZZO
cerca
QUALIFICATO AGENTE

per le provincie di TS — UD — PN — GO — BL, al quale affidare la propria collezione Inverno 1977-'78.
Garantiamo consistente e qualificato portagoglio clienti con forte fatturato - Ottime provvigioni.
Scrivere: Direzione Commerciale STYLBERT S.p.A. AREZZO - Tel. 0575/23766.

Industria milanese operante nella progettazione e realizzazione di impianti per il trattamento delle acque di scarico civili ed industriali,

ricerca AGENTI

con provata esperienza tecnico-commerciale nel settore o in settori similari, cui affidare la promozione e la vendita nella Regione

FRIULI VENEZIA GIULIA

Indispensabile invio curriculum vitae dettagliato a PUBLIKOMPASS 18 - 20123 MILANO.

AZIENDA METALMECCANICA MONFALCONESE

ricerca

un addetto per Ufficio Manutenzione ed Impianti, preferibilmente perito meccanico od elettrotecnico con precedente esperienza specifica.

Scrivere a: Casella Postale 116 - 34074 MONFALCONE

VANELLI MACCHINE spa
40100 BOLOGNA - via Mezzacosta 1 - tel. 580471/2
Telex: Vanelli 52203 - C.P. 767

ati.

ARTICOLI TECNICI INDUSTRIALI sas
333010 CAVALICCO DI TAVAGNACCO- via Nazionale 13
tel. (0432) 650007 - 650001

Agenti esclusivi di vendita per le province di:
TRIESTE - UDINE - GORIZIA - PORDENONE
della ditta:

PONTIGGIA PIETRO spa - LEGNANO
Torni a controllo numerico mod.:
PPL 260 CNC - 310 CNC - 450 CNC - 510 CNC - NC FRONTAL
Tipi di controlli numerici applicati:
LCC 33 - LCC 35 - OLIVETTI CONTOR 32
in corrente continua, a velocità di taglio costante

PRIVATO vende Mini 1000 anno 73 buone condizioni. Tel. 815993. 2299 Q

PRIVATO vende 126 4 p. 1973 km 43 mila. Tel 757385. 2615 Q

PRIVATO vende 124 Spider accessoriato occasione, tel. 755695 lunedì 8-12 13-17. . 2406 Q

RENAULT 5TL cinque mesi km 12 mila accessioriata vendesi. Telefonare 791197. 2797 Q

SIMCA 1100 GLS occasione, perfetta vendesi, visibile Concessionaria Simca Duplica viale Ippodromo 2. 7/2 Q

SIMCA 1500 ottima, vendesi Concessionaria Simca Duplica viale Ippodromo 2. 7/2 Q

SIMCA 1000 LS, 74, unico proprietario, perfetta. Anche eventuale permuta. Tel. 413337. 2667 Q

VENDESI auto M.G.D. spider. Sistiana n. 53/a, tel. 209422. 422 Q

VENDESI Jaguar 4,2 XY perfette condizioni accessoriata telefonare 827787. 2269 Q

VENDESI 128 3 p. semestrale. Tel. 410524 e ore ufficio 62634. 2518 Q

VENDESI 128 fine 1971 vera occasione tel. 827427. 2295 Q

VENDESI 30 GSI 72 stereo vetri azzurrati perfetta, Simca 1000 73, Citroen DS FD 73, Alfa 1750 68, Ford Capri 71 chilometri 70.000, lire 800.000. Perfetta, visibile garage BMW. via S. Francesco 60. 2252 Q

VENDESI Fiat 125 special blu ottimo stato. Savio, via I Maggio 67-1 Monfalcone. 138 Q

VENDESI Fiat 238 bus 12 posti come nuovo. Savio, via I Maggio 67-1 Monfalcone. 138 Q

VENDESI Mini Cooper '69. Ottime condizioni. Telefonare dalle ore 10 alle 12 al 791470. 2845 Q

VENDESI autocarro q.li 45 portata km 23.000 originali. Tel. 823559 Miraz Alberti. 2805 Q

VENDO Giulia 1300 ottime condizioni 950.000 da contrattare. Telefonare 758886. 2750 Q

VENDO 124. Tel. 93226. 2789 Q

VENDO Boxer 50 cc prezzo d'occasione. Tel. 790540. 2255 Q

VENDO 500 F 69. Buone condizioni. Tel. 413207. 2612 Q

VENDO Fiat 128 '73 2 porte con 5 campagnolo. Tel. 413610. 2864 Q

VENDO Fiat 500 giardiniera. Telef. 767263. 2851 Q

VENDO Land Rover causa partenza, occasionissima. Tel. 62937 mattinata. 423 Q

VOLKSWAGEN Maggiolone ottima, vera occasione vendesi, visibile Concessionaria Simca Duplica viale Ippodromo 2. 7/2 Q

VOLKSWAGEN 1200 '67 buone condizioni vendesi 430.000 trattabili telefonare 823854. 2830 Q

128 Fiat unico proprietario perfette condizioni vendesi direttamente visibile presso garage Lloyd via Lazzaretto Vecchio 24. 2589 Q

500 F vendo autofficina via Madonna del Mare 12. 2710 Q

600 Fiat perfetta vende privato giorni feriali tel. 54391. 2676 Q

500 F completamente revisionata vendesi. Telefonare 0481 - 72370 ore pasti. 147 Q

CAPITALI, AZIENDE
R Lire 200 per parola

A.A.A. Prestiti procuriamo a tutti Trieste, Monfalcone, Gorizia, Udine alle condizioni più amichevoli massima riservatezza tel. 60285. 2515 R

A.C. GRADO negozio scarpe compero muri avviato ottima posizione vende Immobiliare Triestina XXX Ottobre 4. Tel. 62636. 2708 R

CEDESI laboratorio centrale costruzione riparazione tende veneziane. Tel. 734237. 2702 R

CENTRALISSIMO negozio abbigliamento maschile-femminile cedesi, buona clientela italo-jugoslava scrivere a Publikompass, cassetta n. 36 M 34100 Trieste. 2581 R

EDICOLA rionale ottimo lavoro vendo. Telefonare 816450 ore 14 lasciando recapito. 2631 R

FINANZIAMENTI in genere, assoluta rapidità, discrezione, affidamenti immobiliari, «Galia» piazza Tommaseo 2. 2227 R

GESTIONE servizio bar e cucina circolo privato a Trieste si affiderebbe a persona esperta massime garanzie e referenze. Offerte scritte a Publikompass cassetta n. 001 D, 34100 Trieste. 2795 R

MACELLERIA, buona posizione darei in gestione a giovane serio telefonare lunedì 764239. 2673 R

MONFALCONE occasione unica, posizione strepitoso sviluppo, causa partenza vendesi negozio fiori. AGENZIA ALFA tel. 41307. 123 R

MONFALCONE Agenzia Domus, via Sant'Ambrogio 32, tel. 72623 vende avviata drogheria, inventario a parte. 145 R

PRESTITI fiduciari sino 40 mensilità sconto cambiali apertura credito tasso bancario rapidità riservatezza procuriamo piazza Ponterosso 3, orario 9-13. Tel. 61697. 2825 R

PRIVATAMENTE vendo istituto di bellezza bene avviato. Telefonare ore pasti 68533. 2876 R

PROVINCIA Gorizia, cedesi negozio avviato ferramenta, licenza vendita stufe, vernici, colori. Telef. 31531 ore 13-14. 98 R

RILEVASI negozio giocattoli o cartoleria centrale. Massima serietà. Telefonare 32980 - 742133. 1234 R

SALONE parrucchiera centrale vendesi cessazione attività. Telefono 752151. 2746 R

SALONE parrucchiere modernamente attrezzato attivo affermato istituto bellezza cedesi in affitto a persona capace fornita adeguate garanzie. Tel. domenica e lunedì dalle ore 9 alle 11. Tel. 773188 oppure 773244. 424 R

SAN Luigi pulitura a secco ottimo reddito macchine attuali cedo. Telefono 37915. 2879 R

TABACCHINO con giornali darei in consegna. Tel. 33900. 2862 R

TRATTORIA Rosandra 66 comune Bagnoli, vendesi o affittasi. Passare di persona o tel. 820177 dopo le 20.

VENDESI salone parrucchiera zona centrale tel. ore negozio 68270. T.A. 394 R

VENDESI trattoria zona centro. Tel. 732392. 2384 R

VENDESI negozio abbigliamento zona centrale. Scrivere a Publikompass Cassetta n. 6-N, 34100 Trieste. 2848 R

VENDESI piccolo negozio rionale di abbigliamento. Telefonare domenica dalle 16 alle 20 al 68911. 2801 R

ZONA Teresiana, centralissimo negozio grande, cederei. Scrivere a Publikompass cassetta n. 8 N, 34100 Trieste. 2877 R

CASE, VILLE, TERRENI
S Lire 200 per parola

A.A.A.A.A.A. IMMOBILIARE ITALIA Ponterosso 3, 61512 - 38102, vende: ROSSETTI piano 4.o libero 3 stanze cucina bagno; CATTINARA palazzina consegna estate piano 1.o salone 2 stanze cucina servizi posto macchina giardino proprio; SANSOVINO piano 5.o libero tutti comfort soggiorno cucinino stanza bagno veranda poggiolo; BORGO SAN SERGIO palazzina piano 2.o tutti comfort libero soggiorno stanza stanzetta servizi cucina posto macchina; BRIGATA CASALE palazzina fase ultimazione piano 1.o panoramico mq 60 garage finiture accurate; VALMAURA piano 3.o libero tutti comfort soggiorno cucinino stanza bagno poggiolo. 412 S

A.A.A.A.A.A.A. PREZZI fissi, consegne marzo, appartamenti sulla via Flavia da 1-2-3 stanze, soggiorno, doppi servizi in palazzina signorile. Rivolgersi ore 10-12 17-19 telefoni 69267 - 273839. 17/2 S

A.A.A.A.A.A. SEVERO 142 piano 4.o libero tutti comfort panoramico 2 stanze tinello-cucinino servizi. Visite feriali sul posto 14-16, telef. 795974. 412 S

A.A.A.A.A.R. STRADA per Longera, 1-2 stanze, posti macchina, zona tranquilla, vista libera, ogni comfort. Facilitazioni pagamento. Impresa Riccesi, via Diaz n. 6, tel. 60481, vende direttamente. 2852 S

A.A.A.A.A. ARGOMENTI VALIDI PER ACQUISTARE UN APPARTAMENTO A MONFALCONE, via Pacinotti 47; prezzi vantaggiosi, massime facilitazioni pagamento più mutuo ventennale, ottime rifiniture, investimento sicuro, consegna pronta. Visite in cantiere lunedì-mercoledì-venerdì ore 15-16. Per ulteriori informazioni telefonare all'Immobiliare ARGO al 768163. 2855 S

A.A.A.A.A. REVOLTELLA primo ingresso 120 mq 3 stanze, soggiorno, cucinetta, doppi servizi, vendesi 33.000.000 di cui 20.000.000 mutuo già approvato. Immobiliare ARGO, S. Francesco 4, telefono 768163. 2854 S

A.A.A.A.A. ATTENZIONE! Non tralasciate l'occasione unica di acquistare subito la vostra abitazione COMPRESO il terreno su cui sorge il fabbricato e lo scoperto condominiali adiacente, usufruendo di un mutuo agevolato già concesso al 6.50% nel complesso condominiale ALTURA in zona panoramica, tranquilla, a poca distanza dalla città tra Valmaura e Cattinara. Si raggiunge il posto con l'autobus n. 33. Appartamenti da due, tre e quattro stanze, cucina, doppi servizi, due poggioli, centralnafta ascensore. AMMINISTRAZIONE ECCARDI. Piazza San Giovanni 6. Tel. 755885 feriali 16-19 oppure UFFICIO VENDITE sul posto via Brigata Casale tel. 823271 feriali 9-12 e 15-19 (compreso sabato). 2763 S

A.A.A.A.A. ALTURA appartamenti primingresso, pronta consegna, prezzo definitivo, vendesi condominio COMPRESO terreno, mutuo fondiario e agevolazioni dell'Impresa AMMINISTRAZIONE ECCARDI. Piazza San Giovanni 6. Tel. 755885 feriali 16-19 oppure UFFICIO VENDITE sul posto via Brigata Casale tel. 823271. 2763 S

A.A.A.A.A. VIA GIULIANI appartamenti da due stanze, cucina, bagno, wc, poggioli, posto macchina, centraltermo, ascensore. Vendita condominio con possibilità mutui fondiari. AMMINISTRAZIONE ECCARDI. Piazza San Giovanni 6. Tel. 755885 feriali 16-19. 2763 S

A.A.A.A.A. UFFICI LIBERI VIALE D'ANNUNZIO mq 135, composti da salone, due stanze, doccia-wc, spogliatoio, cantina, vendesi condominio. Adatti studio ingegneria, ambulatorio medico o dentistico, ecc. Rivolgersi AMMINISTRAZIONE ECCARDI. Piazza San Giovanni 6. Tel. 755885 feriali 16-19. 2763 S

A.A.A. PRIVATO vende appartamento occupato V p. viale D'Annunzio, luminoso, senza ascensore di 86 mq. 2 camere, ripostiglio, cucina abitabile, doppi servizi, 2 poggioli, cantina. Tel. 211046 oppure 211679. 2731 S

A.A.A. APPARTAMENTO VIA PADOVAN libero, tre stanze, cucina, bagno, ripostiglio, due poggioli, soffitta, rimesso a nuovo vendesi condominio. AMMINISTRAZIONE ECCARDI. Piazza Sangiovanni 6. Tel. 755885 feriali 16-19. 2763 S

A.A.A. Appartamenti in palazzine zona panoramica verde con posti macchina coperti terrazze portici a prezzi bloccati mutuo. Vende Impresa Costruzioni telefono 37973. 2743 S

A.A. AVETE pensato che un appartamento di 3 camere letto costa 40 milioni? Noi vi offriamo una villa in centro Monfalcone con parco alberato recintato 2 grandi appartamenti, entrate indipendenti per soli 90.000.000! Trattabili. AGENZIA ALFA (0481) 41807. 117 S

A.A.M. SEMINUOVO Severo 2 stanze, tinello, cucinino, bagno, conforts moderni vendesi 21.000.000 ADRIA Immobiliare Mazzini 3, tel. 68549. 2761 S

A.A.M. CASETTA con giardino, 4 stanze, cucina, bagno vendesi contanti ottimo prezzo. ADRIA Immobiliare Mazzini 30, tel. 68549. 2761 S

A. A. M. NUOVI PRONTINGRESSO 1-2-3 stanze servizi comforts modernissimi vendonsi ADRIA Mazzini 30, tel. 68549. 2761 S

A.A. VENDOSI affittati appartamenti edificio di recente costruzione via Ghirlandaio 20 stanza soggiorno cucinino servizi ripostiglio poggiolo tutti i comforts 15.000.000 trattabili rivolgersi Immobiliare Greblo SNC tel. 68789 orario pomeridiano. 2571 S

A.B. CAR vende ROIANO appartamento salone matrimoniale singola servizi due poggioli conforts 28 milioni possibilità mutuo. Valdirivo 13, tel. 31192. 2782 S

A.B. CAR vende ROSSETTI appartamento piano alto soleggiatissimo vista quattro stanze cucina doppi servizi conforts. Valdirivo 13, tel. 31192. 2782 S

A.B. CAR vende zona SAN GIOVANNI appartamento nuovo due stanze cucinetta doppi servizi terrazzo conforts 18.500.000 mutuo. Valdirivo 13, tel. 31192. 2782 S

A.B. CAR vende centrale nuovo soggiorno con zona cottura matrimoniale singola doppi servizi 26 milioni, mutuo approvato. Valdirivo 13, tel. 31192. 2782 S

A.B. CAR vende zona FLAVIA appartamento soggiorno cucinino matrimoniale singola bagno ripostiglio poggiolo prezzo interessante, finiture lussuose. Valdirivo 13, tel. 31192. 2782 S

A.B. CAR vende GRADO PINETA monovano completamente arredato con ingresso e servizi 12 milioni. Valdirivo 13, tel. 31192. 2782 S

A.C. GRADO piccoli monovani con doccia wc vendonsi entrata principale spiaggia. Immobiliare Triestina XXX Ottobre 4 tel. 62636. 2708 S

A.C. GRADO lungomare vendonsi mansarde 1-2 stanze soggiorno cucinino bagno aria condizionata ascensore prontentrata. Immobiliare Triestina XXX Ottobre 4 tel. 62636. 2708 S

A.C. LOCALE libero Valdirivo 2 fori mq 94 corte mq 60 possibilità soppalco vendesi. Immobiliare Triestina XXX Ottobre 4 Tel. 62636. 2708 S

A.C. GRADO CENTRO LOCALE 250 mq circa nuovo ampie vetrate adatto vari usi commerciali possibilità mutuo vendesi Immobiliare Triestina XXX Ottobre 4 tel. 62636. 2708 S

A.C. ANGELO EMO prenotazioni appartamenti tipo villetta con giardino proprio 3-4 stanze salone tripli servizi autoriscaldamento metano ascensore garage libera visione progetti Immobiliare Triestina XXX Ottobre 4 tel. 62636. 2708 S

A.C. OCCASIONI Valdirivo con possibilità mutuo, appartamento affittato 2 stanze stanzetta cucina 2 poggioli autoriscaldamento altro SAN CILINO 2 stanze cucina wc altri OSPEDALE MILITARE 1-3 stanze cucina bagno wc altro XXX Ottobre piani II-III 250 mq cadauno altro CONCORDIA camera cucina wc possibilità bagno poggiolo. Immobiliare Triestina XXX Ottobre 4 tel. 62636. 2708 S

A.C. ROTONDA BOSCHETTO vendonsi appartamenti semi-nuovi affittati 2-3 stanze bagno poggioli centralnafta ascensore box VISTA disponibili piani alti prezzi convenientissimi possibilità mutuo Immobiliare Triestina XXX Ottobre 4 tel. 62636. 2708 S

A.C. GRADO LOCALE adatto ristorante oppure qualsiasi altra attività ottima posizione commerciale vende Immobiliare Triestina, XXX Ottobre 4. Tel. 62636. 2708 S

A.C. NEGOZIO S. GIACOMO IN MONTE ampia vetrina soppalco attualmente affittato cartoleria merceria giocattoli vende Immobiliare Triestina XXX Ottobre 4 tel. 62636. 2708 S

A.C. VALMAURA vendesi appartamento affittato 2 stanze soggiorno cucinino bagno riscaldamento centrale ascensore; altro MOLINO A VENTO camera cucina bagno; altro BORGO S. SERGIO camera soggiorno cucinino bagno garage Immobiliare triestina XXX Ottobre 4 tel. 62636. 2708 S

A.C. GIULIA vendesi appartamento affittato mq 100 3 stanze stanzetta cucina bagno wc poggiolo soleggiato autoriscaldamento; altro LIBERO camera cucina doppi servizi Imm. Triestina XXX Ottobre 4, tel. 62636. 2708 S

A.I. GHIRLANDAIO. Bellissimo. 2 stanze salonciino servizi ascensore centralnafta. Vendesi LIBERO 20 milioni. ESPERIA, Battisti 4, telefono 750777. 2860 S

A.I. ROIANO - SANSOVINO. 2 stanze cucina bagno centralnafta ascensore. Vendonsi LIBERI 25.000.000. MINIMO CONTANTI 15.000.0000. Rimanenza mutuo. ESPERIA, Battisti 4, tel. 750777. 2860 S

A.I. FLAVIA - MONTEDORO. Occasione LIBERI. Camera soggiorno cucinino bagno centralnafta ascensore. Vendonsi 15.000.000. ESPERIA, Battisti 4, tel. 750777. 2860 S

A.I. BARRIERA. Affittato. Occasione. II piano. 2 stanze cucina wc 8 milioni 500.000. MINIMO CONTANTI 4.000.000, rimanenza mutuo. Vendesi. ESPERIA, Battisti 4, tel. 750777. 2860 S

A.I. ROIANO (pressi chiesa). Affittati con ascensore centralnafta 1-2 stanze soggiorno servizi poggioli vendonsi. FACILITAZIONI PAGAMENTO. ESPERIA, Battisti 4, tel. 750777. 2860 S

A.I. OCCASIONI AFFITTATI. ZONE: FRANCA - STADIO - S. GIOVANNI - FABIO SEVERO - VALMAURA - S. FRANCESCO - VENTI-SETTEMBRE - ROIANO - MILIZIE - 1, 2, 3, 4 camere, servizi vendonsi da L. 10.000.000 in poi MINIMO CONTANTI 5.000.000, rimanenza MUTUO. Informazioni ESPERIA, Battisti 4, tel. 750777. 2860 S

A. ACIT. NUOVO PRIMENTRATA, stanza soggiorno cucinetta bagno aria condizionata. Finiture extra. San Lazzaro 3. Tel. 68810. 2903 S

A. ACIT. GRETTA. Panoramico, corso costruzione palazzina con tutti comforts. Appartamenti 2-3 stanze servizi. Disponibili ultimi piani con mansarda. Mutui accordati. Visione progetti. S. Lazzaro 3. Tel. 68810. 2903 S

A. ACIT. 14.000.000 contanti resto mutuo approvati vendesi appartamento 3 stanze cucina bagno garage, tutti comforts; altro VIA VIGNETI 4 stanze cucina bagno poggioli centralnafta posto macchina, S. Lazzaro 3, tel. 68810. 2903 S

A. ACIT. VIA MAOVAZ, vendesi bellissimo appartamento soggiorno due stanze cucina poggioli servizi; altro ALTURA, salone due stanze doppi servizi 27.000.000. 2903 S

A. ACIT. LOCALE 80 mq zona SAN GIACOMO vendesi, prezzo interessante; altro MONTEBELLO 120 mq anche in affitto, S. Lazzaro 3, tel. 68810. 2903 S

A. ACIT. CONDOMINIO PARCO VILLA REVOLTELLA. Vista mare giardino. Vendonsi appartamenti 2 o 3 stanze soggiorno doppi servizi poggioli. Disponibili ultimi attici, con ampie terrazze. Mutui approvati 75 per cento. Finiture accurate. Visione progetti. S. Lazzaro 3, tel. 68810. 2903 S

A. ACIT. PALAZZINA soleggiatissima pronta consegna, zona verde, vista mare. Ultimi apartamenti soggiorno due stanze cucina doppi servizi, tutti comforts. S. Lazzaro 3, tel. 68810. 2903 S

A. ACIT. MONOLOCALI mansardati consegna giugno vendonsi in palazzo centrale, con due ascensori da 7.500.000 in poi. S. Lazzaro 3, tel. 68810. 2903 S

A. ACIT. OPICINA. Attico 120 mq con annessa mansarda 90 mq vendesi. S. Lazzaro 3, tel. 68810. 2903 S

GARAGE MURAT grande adatto anche negozio affittasi o vendesi. Telefonare 767993. 2274 S

GINNASTICA 20 Quartieri 1-2 stanze cucina bagno liberi occupati vendesi 5 milioni 9 milioni possibilità metà mutuo feriali 11-12.30. 2574 S

GORIZIA vendesi terreno via Consortiva. Telefonare ore pasti 3139. 107 S

GRADISCA centro vendesi magazzino mq 300 tel. (0481) 99594. 83 S

GRADO Agenzia immobiliare dr. Scavone, viale Europa Unita 35, telefoni (0431) 80099 e 80963, vende appartamenti nuovi e d'occasione con possibilità mutuo. Monolocale 9.000.000, bivano 16 milioni, appartamento vista mare arredato 2 camere da letto e soggiorno posto macchina 22.000.000.

GRADO «Agenzia Buone Vacanze» trasferitasi viale Europa (Galleria Excelsior) vende vicino mare bellissimi appartamenti; inoltre offre mini monovani ottimo reddito. Aperta solo domenica; feriali: «Trieste Mia» tel. 768800. 2666 S

GRADO, occasioni, vendonsi monovano, appartamenti con una stanza letto e soggiorno, due stanze letto e soggiorno, in Grado Centro, Città Giardino e Grado Pineta. Rivolgersi: Agenzia «Adriatica» Grado: telefoni (0431) 81345 e 81536.

GRADO PINETA monovano servizi arredato 15.000.000 vende Immobiliare piazza San Giovanni 3, tel. (040) 61061 16-19. 2717 S

GRADO Pineta vendonsi monolocale tra il verde, appartamento bivano vicino spiaggia, Città Giardino appartamenti e monolocale prezzi minimi 13.000.000. Agenzia «Italia», Pineta, tel. (0431) 81889. 050029 S

IL TETTO accetta la vendita dei vostri appartamenti acquistandoli anche direttamente seguendovi con accuratezza e competenza fino al rogito notarile. Tel. 722338. 12/2 S

IMPRESA Canarutto iniziate prenotazioni palazzina Strada del Friuli splendida vista golfo. Informazioni uffici via Donota 3, tel. 60251 38827.

LOCALE d'affari ZONA FIERA 90 mq circa 2 fori gabinetto proprio vende Immobiliare Greblo Snc orario pomeridiano. 2571 S

LORENZA vende S. Luigi appartamento 2 stanze cucina bagno poggiolo 18.000.000. Informazioni tel. 734257. 2757 S

LORENZA vende Scala Santa tutti comforts 2 stanze salone cucina bagno ripostiglio poggioli cantina informazioni tel. 734257. 2757 S

LORENZA vende: ufficio signorile ammobiliato 2 stanze, archivio, bagno wc tutti conforts 27.000.000 informazioni tel. 734257. 2757 S

LORENZA vende XX Settembre appartamento mq 160 da restaurare molto luminoso soleggiato informazioni 734257. 2757 S

LORENZA vende zona Campanelle ultimo piano 8 stanze cucina bagno giardino proprio 18.000.000. 2757 S

LORENZA vende: Gretta panoramicissimo 2 stanze, cucina, bagno, poggiolo, giardino, cantina 16 milioni. Informazioni tel. 734257. 2757 S

LORENZA vende Revoltella bellissimo rifinito 2 stanze cucina bagno tutti comfort. Informazioni telefono 734257. 2757 S

MADONNINA 18 III privato vende pronta entrata 2 stanze cucinino tinello tutti comfort. Telef. 567239 61056. 2646 S

MAGAZZINO 650 mq vendesi passo carrabile altezza 3,20 fermo posta patente 131581. 1787 S

MILANO immobile centrale vicino Stazione 840 mq circa comprende palazzina ad un piano deposito con possibilità entrata camion e terreno vendesi. Scrivere a Publikompass Cassetta n. 32 L 34100 Trieste. 1962 S

MONFALCONE impresa costruzioni vende due negozi zona centro, sicuro investimento. Telefonare 75130. 140 S

DESPAR

dal 14 al 19 febbraio 1977

DETERSIVO GAMMA kg 4,6	L.	3890
SEI UOVA FRESCHE	L.	420
WUERSTEL DESPAR gr 100	L.	190
SCATTO PERUGINA gr 130	L.	500
MARSALA ITALIA cl 68	L.	690
BURRO FONTEBIANCA l'etto	L.	275
PIZZA BARILLA gr 448	L.	480
CAFFE' DESPAR gr 200	L.	1450
WHISKY J. WALKER cl 75	L.	3990
FILETTI DI SGOMBRO REMAR gr 125	L.	520

e in più nei supermercati Despar di Trieste

CONCA D'ORO, via Capodistria - LIMA, via delle Linfe - JEZ, Domio ZAZZERON, via Dell'Acqua - S.V.E., via Piccardi - MULTIMARKET, via Grimani, vicolo Ospedale Militare - BOSCO, via Coroneo, piazza C. Goldoni, Strada Vecchia dell'Istria, via Costalunga

queste offerte speciali

OLIO DI SEMI 1 litro	L.	650
TRIPPA MANZOTIN gr 500 t. m.	L.	450
ACQUA FIUGGI 1 litro	L.	360
ASCIUGATUTTO SCOTTEX 2 rotoli	L.	560
ZUCCHERO al kg	L.	510
FETTINE DI MANZO ant.	L.	3180
POLPA DI MANZO ant.	L.	3080
ARANCE TAROCCO 1.a al kg	L.	290
MELE GOLDEN 1.a al kg	L.	220

DESPAR

«Residenza del Veltro»

— VIVERE DENTRO LA CITTA', MA IN UN ANGOLO DI QUIETE
— POTERNE SEMPRE GODERE DEL SUO INCANTEVOLE PANORAMA
— SORVEGLIARE I BAMBINI DAL PROPRIO TERRAZZO MENTRE GIOCANO SICURI NEL VERDE, IN UN ATTREZZATO CAMPO GIOCHI
— COGLIERE DALLA PROPRIA ABITAZIONE IL MAGICO MOMENTO DELLE CORSE NELLA SPLENDIDA CORNICE DELL'IPPODROMO
— UN PARCHEGGIO SICURO PER LA TUA AUTOMOBILE

E' QUESTO CHE DA TEMPO STAVI CERCANDO?
VIENI A TROVARCI!
Noi lo stiamo realizzando sicuri di poter soddisfare ogni tua esigenza

Impr. Costr. F.lli VISENTIN
TRIESTE — Via Fabio Severo, 115 — Tel. 54831-2-3

MONFALCONE OCCASIONE vendonsi ultimi appartamenti mq 95 lire 21.000.000. CENTRALISSIMI primo ingresso 2 stanze letto, soggiorno, cucinino, bagno 19.500.000. CENTRALISSIMO ufficio 3 stanze, servizio, posizione ideale per pubblicità 20.500.000; locali affari. Ag. Immobiliare VITTORIA, tel. 41569 ore 16 - 19. 146 S

MONFALCONE occasionissima ultimi appartamenti casa nuova signorile Severo stabile ottimo stato alcuni appartamenti liberi affarone vende IMMOBILIARE CANARUTTO. Tel. 69349. 2766 S

MONFALCONE vendesi attico 3 stanze letto sala soggiorno servizi garage. Telefonare 0481-74787. 134 S

MONFALCONE vendonsi nuovi appartamenti varie grandezze facilitazioni pagamento fino 75 p.c. mutuo agevolato. AGEINZIA ALFA. 41807. 117 S

MONFALCONE AGEINZIA ALFA vende a Fiumicello appartamenti in nuova palazzina 5 locali 23.000.000. (0481) 41807. 117 S

MONFALCONE AGENZIA ALFA vende a Ronchi appartamenti in nuova costruzione mutuo regionale agevolato e facilitazioni di pagamento. (0481) 41807. 117 S

MONFALCONE AGENZIA ALFA vende a Sistiana stupendo appartamento rifiniture di lusso 150 mq 46.000.000. (0481) 41807. 117 S

MONFALCONE AGENZIA ALFA vende a Marina Julia appartamento 3 4 locali reddito garantito 100.000 mensili vera occasione. (0481) 41807. 117 S

MONFALCONE AGENZIA ALFA vende a Staranzano casetta indipendente 4 locali con 2 negozi vuoti 15 milioni. (0481) 41807. 117 S

MONFALCONE AGENZIA ALFA vende d'occasione appartamento seminuovo 4 locali 19.000.000. (0481) 41807. 117 S

MONFALCONE AGENZIA ALFA vende a Duino appartamento veramente bello 34.000.000 altro 30.000.000 trattabili. (0481) 41807. 117 S

MONFALCONE centro vendo 100 mq affittato 3 stanze servizi ottimo affare L. 14.500.000. Telefonare Trieste 68706 ufficio lunedì. 2287 S

MONFALCONE centro vendonsi nuovi appartamenti tutte le misure da 75 mq L. 20.000.000 a 150 mq L. 36 milioni mutuo agevolato. Telefono (0481) 99594. 73 S

MOSSA Sagrado Gradisca vendonsi appartamenti e villette a schiera verde privato tutte le misure mutuo assicurato. Tel. (0481) 99594. 73 S

MUGGIA vendesi terreno panoramico soleggiato con progetto approvato tel. 775700. 2819 S

MUGGIA vendesi bellissima villa bifamiliare vista mare. Tel. 766800. 2734 S

OCCASIONE vendesi facilitazioni 2 stanze cucina gabinetto. Visitare 15 - 16 giornalmente. Industria 63, III piano. 2866 S

OCCASIONISSIMA vendo appartamento 3 stanze, cucina, possibilità bagno 9.500.000 telef. 814553. 2776 S

OPICINA via della Ferrovia alloggi 2 camere cameretta cucina accessori posto macchina vendonsi prossima consegna. Per informazioni geom. Germani, via Carducci 10 I piano, tel. 732097. 2634 S

PER uso ufficio vendesi zona Ghirlandaio I p. 4 stanze ripostiglio gabinetto riscaldamento autonomo a metano. Immobiliare Grebio Snc, tel. 68789 orario pomeridiano. 2571 S

PRESSI Villa Revoltella ultimi bellissimi appartamenti in palazzine dotate tutti comfort garage giardino vende direttamente Impresa prezzi bloccati '76 mutuo fondiario ventennale. Telefonare 60725. 2119 S

PRIVATO acquisterebbe appartamento nuovo o recente zona residenziale semicentrale 120 mq circa. Tel. 60647 ore pasti. 2943 S

PRIVATO vende centralissimo 19 milioni; soleggiato 2 camere cameretta D'Annunzio 10 orario 15 - 16. 2020 S

PRIVATO vende inizio via Giulia stanza soggiorno cucinino bagno casa nuova 18.000.000 telefonare 411959 lunedì ore 9 - 14. 2798 S

PRIVATO vende 2 stanze cucina poggiolo e servizi paraggi Università. Tel. 772064. 2794 S

PRIVATO vende appartamentino libero parzialmente mobiliato comfort moderni. Tel. 763742. 2292 S

PRIVATO vende appartamento signorile libero in palazzina 2 piani Romagna 7 vani doppi servizi box terrazzo. Inviare risposte fermo posta C.I. 01509091. 2013 S

PRIVATO vende in palazzina salone 2 stanze doppi servizi cucina garage cantina rifiniture extra. Tel. 773006. 2594 S

PRIVATO vende zona Perugino appartamento nuovo primo ingresso 3 stanze cucina servizi ascensore. Telefonare 810039. 2638 S

ROIANO ultimi appartamenti in palazzina prossima consegna Impresa Canarutto, Donota 3, tel. 60251 - 38827. 2544 S

ROIANO zona verde distante 200 metri dall'autobus vendo casetta abitabile libera con giardino cortile terreno pure gruppo 3 case cortile terreno adattissimo fabbricabile. Telefonare alla mattina 64256. 2715 S

ROSSETTI panoramico seminuovo libero ultimo piano 4 stanze cucina bagno terrazze riscaldamento ascensore 34.000.000 vendesi. Tel. 767993. 2274 S

RUSTICO villetta appartamento con giardino compro zona periferia Trieste Carso triestino Goriziano Sistiana Duino Gradisca. Scrivere Publikompass 22 16121 Genova. 3 GE S

SCAMBIASI condominio 2 stanze stanzetta servizi separati rifiniture lussuose centrale silenzioso soleggiato III p. autoriscaldamento con simile o più grande semiperiferico o periferia. Telef. ore pasti 211522. 2628 S

SIGNORILE appartamento Commerciale alta grande soggiorno 3 stanze cucina abitabile servizi rifiniture accurate vendesi. Telefonare 52119 8.30-11. 415 S

STAZIONE panoramico salone due stanze stanzetta cucina doppi servizi vende Agenzia Casa Mia, Giulia 13, 742986 orario festivo 9 - 12. 2610 S

TERRENO vendesi 500 mt per oggetti vari o deposito materiali. Trattoria e Bar Coloncovez. 2767 S

TERRENO zona Sgonico progetto approvato lavori iniziati vendesi tel 211441. 2565 S

TERRENO oltre camionale S. Croce 6.800.000, Gabrovizza adatti roulotte vendionsi. Tel. 753232. 2247

TERRENO Prosecco zona commerciale 3500 mq vendesi. Telef. 211441. 2565 S

«TRIESTE MIA» vende ville bifamiliari; inoltre offre terreni e appartamenti Roiano, S. Giovanni, Opicina. Piazza Ospedale 6/e, telefono 768800. 2666 S

UNIVERSITA' libero 2 stanze cucina bagno poggiolo ripostiglio centralnafta ascensore vende 19.000.000 Immobiliare CIVICA, via San Lazzaro 10. 2723 S

ULTIMO appartamento nuova costruzione centrale soggiorno cottura stanza servizio finiture extra condizionamento invernale con contatore. Tel. 741806 - 741375. 2265 S

ITALIA/BBDO

I TV Color Philips hanno 12 o 16 canali.

Perchè già oggi c'è chi riceve nove programmi.

In alcune zone d'Italia c'è già chi può ricevere fino a 9 programmi, fra TV estere, emittenti locali e normali programmi della RAI.

Ecco perchè tutti i TV Color Philips hanno 12 o 16 canali: per poter soddisfare qualsiasi esigenza attuale e futura. Non va dimenticato che nei prossimi anni si svilupperanno anche le trasmissioni via cavo. Per non parlare poi del videoregistratore e del videodisco, ai quali i TV Color Philips possono essere collegati direttamente. Perchè un apparecchio a colori Philips può offrire tanto di più?

Perchè Philips studia, sviluppa e realizza tutti i componenti base della televisione a colori. Perchè Philips ha costruito fino ad oggi dieci milioni di televisori a colori, creandosi una esperienza tecnologica nella fabbricazione in grande serie che pochi al mondo possono eguagliare.

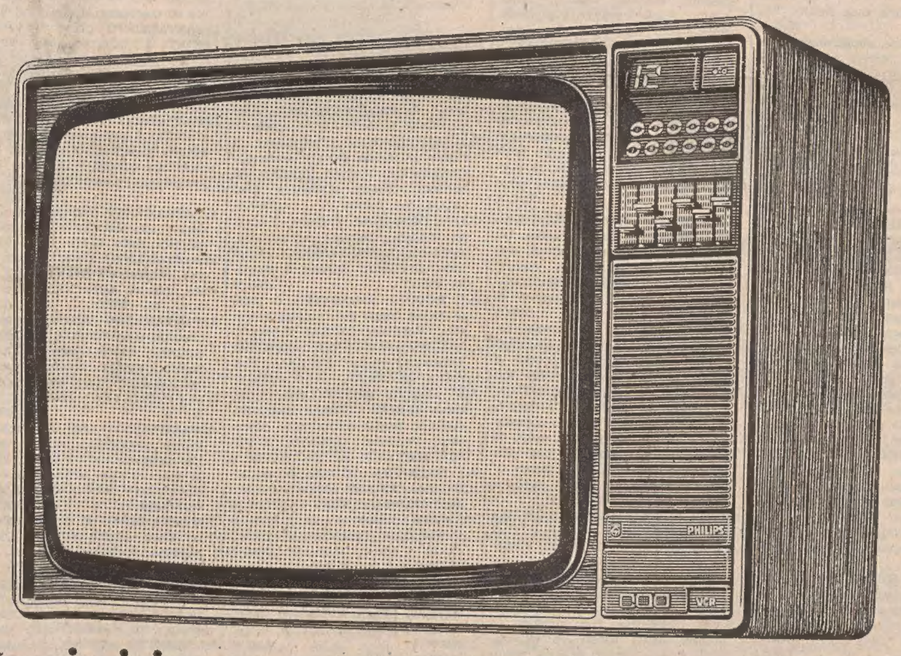

Piú cose sapete sui TV Color, piú ragioni ci sono per comprare un Philips.

PHILIPS

PHILIPS

VENDESI appartamento ogni comfort paraggi d'Annunzio 2 camere soggiorno cucina servizi. Telefonare ore ufficio 36931. 2173 S

VENDESI appartamento libero panoramico ingresso cucina e camera gabinetto in atrio paraggi Tigor. Offerte Publikompass Cassetta 31 L 34100 Trieste. 1963 S

VENDESI villa con riscaldamento doppi servizi 1100 mq giardino e frutteto località Gropada. Scrivere a Publikompass Cassetta n. 17 M 34100 Trieste. 357 S

VENDESI 1100 mq terreno Monte d'Oro costruibili 8 appartamenti oppure permutasi con alloggio da 65 mq nuovo pronto. Telef. 820231. 2716 S

VENDESI appartamento occupato 2 stanze soggiorno servizi via Flavia. Telefonare 32076. 2656 S

VENDESI appartamentino in palazzina Opicina con facilitazioni e mutuo. Tel. 744639. 2759 S

VENDESI appartamento stanza cucina ripostiglio doppi servizi. Informazioni telefonare lunedì al 64524. 2750 S

VENDESI appartamento 270 mq bi-servizi autoriscaldamento terrazza zona centrale libero. Tel. 758056. 2719 S

VENDESI appezzamento terreno mq 10.000 tra provinciale Grado-Monfalcone e pineta comunale a fianco camping Europa, Grado tel (0431) 81080. 86 S

VENDO PRIVATAMENTE APPARTAMENTO SIGNORILE. 140 mq rimesso nuovo 2 matrimoniali salone grande 2 servizi ascensore riscaldamento metano. PRONTAENTRATA 45.000.000. VISITARE: domenica e lunedì ore 10.30, via XXIV Maggio 6, IIII piano (pressi Oberdan). 2860 S

VESTA vende appartamenti occasione occupati zone diverse 1-2-3-4 stanze cucina servizi Gallina n. 4 telefono 730344. 2788 S

VESTA vende appartamenti nuovi pronti - ingresso Brigata Casale (autobus 33) 2 stanze soggiorno cucina doppi servizi moderni conforti. Altri in palazzine zona Noghere 1-2 stanze soggiorno cucina servizi Gallina 4 telefono 730344. 2788 S

VESTA vende appartamenti prontingresso nuovi zona Barriera 2-3 stanze saloncino cucina doppi servizi conforti moderni posto macchina compreso prezzo, Gallina 4 telefono 730344. 2788 S

VESTA vende appartamento libero zona centrale adatto anche a studio professionale 2 stanze cucina bagno conforti moderni Gallina 4 telefono 730344. 2788 S

VESTA vende appartamento zona Giulia 2 stanze soggiorno cucinino doppi servizi riscaldamento autonomo metano ascensore Gallina 4 telefono 730344. 2788 S

VESTA vende zona S. Giacomo 2 stanze di cui una con cucinino wc 6.000.000 trattabili telef. 730344. 27788 S

VIA ROSSETTI appartamenti signorili in costruzione diverse grandezze verde attrezzato autorimessa vende direttamente Impresa. Tel. 732489. 409 S

VIA Giulia Dreher vendesi piccolo appartamento seminuovo possibilità mutuo 766676. 2790 S

VIA GHIRLANDAIO 2. ULTIMI appartamenti bellissimi AFFITTATI. 2 stanze, stanzetta, cucina, bagno, RISCALDAMENTO AUTONOMO. I-II-III piano lire 18.000.000. MINIMO CONTANTI 9.000.000 rimanenza mutuo. VISITARE FERIALI SUL POSTO ORE 15.30 - 17. Informazioni tel. 750777. 2860 S

VIA PONTICELLO 52 (fine via VALMAURA). Nuovo. Stanza salopcino cucina bagno centralnafta. Vendesi PRIVATAMENTE 20.000.000 di cui: MINIMO CONTANTI 6.000.000 rimanenza mutuo ventennale ACCORDATO. Visitare: DOMENICA e LUNEDI' SUL POSTO ore 10.30 - 13. 2860 S

VICOLO Castagneto casa recente vendesi 19.000.000 appartamento 4 stanze 766676. 27970 S

VILLA nuova lussuosa 240 mq abitabili vendesi con terreno carsico tel. 775700. 2819 S

VILLA nuova OPICINA 5 stanze cucina doppi servizi mansarda giardino garage vende possibilità mutuo bancario Immobiliare CIVICA via San Lazzaro 10. 2723 S

Z.Z.Z. ZINI CASE BELLE APPARTAMENTI ZONA PIAZZA VICO PRONTA CONSEGNA MUTUI AGEVOLAZIONI ESENZIONE VENTICINQUENNALE IMPOSTE SUI FABBRICATI. TEL. 413333. 15/2 S

MOBILI Trieste
via Battisti 19 - via Polonio 5 - tel. 795324
CAMPONOVO
Ampia scelta per tutti i gusti.
Visitateci con fiducia:
stiamo servendo
la terza generazione di triestini.

TURISMO E VILLEGGIATURE
T Lire 220 per parola

CERCASI periodo maggio-luglio appartamentino o villetta al mare con spiaggia praticabile zona Miramare Sistiana Duino. Telefonare escluso lunedì orario negozio tel. 37764. 2176 T

GRADO cercasi maggio-giugno bilocale servizi arredato vicino spiaggia. Prezzo scrivere a Publikompass cassetta 32 M, 34100 Trieste. 2536

MATRIMONIALI
U Lire 220 per parola

A.A.A. CHI non ama la solitudine! Venga a «LA VOSTRA STELLA» telefonare al 763714. 2770 U

A.A.A. STELLA grafologia chiaroveggenza telefonare al 763714. 2770 V

ABBIAMO possibilità risolvere vostra solitudine con ottimo sollecito felice matrimonio. Inviamovi gratuitamente rivista contenente oltre 10 mila «proposte matrimoniali» ogni età condizione economica. Richiedetecela troverete certamente vostro ideale. Moralità riservatezza «Focolare», Eustachi 45, Milano. 800732 MI U

EX COMMERCIANTE 50enne sportivo dinamico posizione economica tranquilla conoscerebbe separata vedova nubile bella presenza anticonformista scopo matrimonio. Gradito telefono. Scrivere a Publikompass Cassetta n. 33 L 34100 Trieste. 1965 U

OPERAIO 42enne conoscerebbe nubile o vedova massimo 37enne operaia seria onesta scopo matrimonio. Scrivere Publikompass Cassetta n. 14 M 34100 Trieste. 2276 U

OPERAIO ventiduenne cerca ragazza libera moderna scopo matrimonio. Scrivere a Publikompass cassetta n. 4 N 34100 Trieste. 2815 U

STATALE vedovo solo bella presenza casa propria ben arredata 450 mila mensili provvisoriamente senza auto cerca signora-ina massimo 38enne carina masaima serietà escluse perditempo scopo matrimonio. Scrivere a Publikompass Cassetta n. 50 M 34100 Trieste. 2739 U

VEDOVO solo proprio appartamento moderno relazionerebbe con signora circa 70enne scopo matrimonio. Telefono. Scrivere a Publikompass Cassetta n. 46 M 34100 Trieste. 2685 U

35ENNE libera sola indipendente relazionerebbe scopo matrimonio con persona seria posizione distinta cestinasi anonime. Scrivere a Publikompass 401 N 34100 Trieste. 2740 U

DIVERSI
V Lire 220 per parola

ALMA abiti carnevale Domini lussuosissimi vendo. Telefonare ore 16 38742. 1651 V

ALMA astrologia chirocartomanzia idromanzia non teme concorrenza. Telefonare dopo ore 16 39742. 1851 V

TENUTA libri contabili Iva paghe contributi bilanci analisi varie rendimento economico produttività per piccole medie imprese. Tel. 794250. 2676 V

ROULOTTE, NAUTICA, SPORT
Z Lire 200 per parola

A.A.A. CENTRO VACANZE Opicina via Nazionale 119 tel. 212139 211685 concessionaria TABBERT - ADRIA CI-RIVIERA - HOBBY CARAVAN vi propone «L'AFFARE»: Tabbert: sconto pazzesco in danaro; Adria: omaggio veranda! Ci-Riviera: omaggio stufa! Hobby: omaggio ... sorpresa! Vi aspettiamo, anche perché vi possiamo mostrare il camper Westfalia «la casa con il motore». 2800 Z

ABBATE! Il motoscafo da corsa ideato per gli sportivi che piace a tutti. Il più veloce il più rifinito il più moderno il più ammirato alla Fiera di Genova ora in esposizione alla nuova mostra dell'Automotonautica Piero Ostuni via Machiavelli 28. Per le prime prenotazioni concediamo lo sconto del 10 p.c. (escluso entrobordo e cabinati). 11/2 Z

AUTONAUTICA Meriggi, via Torri, celli 10, Concessionaria prestigiosi entrobordo diesel «Hydromarine» da 12 - 17 - 26 HP con 2-3 cilindri meccanica prezzi speciali. 2823 Z

AUTOMOTONAUTICA Meriggi, via Torricelli n. 10. Concesionaria favolose pilotine Fyberstamp, anche entrobordo diesel , sicure e confortevoli con ogni tempo. 2823 Z

AUTONAUTICA Meriggi, via Torricelli 10. Vendita assistenza fuoribordo «Johnson». Prenotateli 2823 Z

BARCA vela vetroresina 1976 metri 4,99 4 cuccette, fuoribordo condizioni pagamento tel. 567368 lunedì. 2823 Z

BATTELLO pneumatico prima di acquistarlo confrontate i famosi Corsair campioni del mondo sconto eccezionale del 10 p.c. anche per prenotazioni fatte entro febbraio con consegna in primavera. Si concedono speciali rateazioni. Concessionario esclusivo Automotonautica Piero Ostuni via Machiavelli 28. 11/2 Z

BARCA vela vetroresina «Edel 5» 4 cuccette 4 vele furibordo armeggio condizioni pagamento. Telefonare 756134 sera. 2291 Z

BORA junior a un motore comero. Tel. 813024. 2253 Z

CABINATO a vela 6,50 x 2,30 con fuoribordo Evinrude 6 HP quattro vele più Spi ancora catene bussola 6.000.000 trattabili (visibile Svoc Monfalcone). Telefonare (0481) 73468 ore ufficio 42386 abitazione. 132 Z

COMET 801 con Farymann 6 HP pronto per la consegna visibile all' Autonautica Russo via Flavia 7, tel. 811351. Lunedì aperto. Successive consegne per il Comet 801 aprile - maggio. 2622 Z

MOTOBARCA legno 9 metri tugata interni finire Diesel 45 perfetto partenza urgente miglior offerente. Telefonare pasti 767197. 2489 Z

N.N.N. NARDI: il perché del suo successo? Per la struttura in duralluminio e acciaio zincato e per le 28 dotazioni comprese nel prezzo che la rendono un sicuro investimento per anni. Visitateci e ve ne renderete conto. NC Nuova Concessionaria via Caboto 24 Trieste, telefono 826181. 10/2 Z

OCCASIONISSIMA vendesi cabinato bimotore Chrysler benzina 8 m bandiera estera telefonare 0481 - 2480 orario negozio. 103 Z

PILOTINE e motoscafi usati diversi modelli vendonsi per conto clienti. Autonautica Russo via Flavia 7. 2622 Z

PILOTINE motoscafi imbarcazioni varie da lire 263.000 in poi esposizione e vendita Autoservice Nacinovi via Pecenco 6 tel. 741327. 2621 Z

ROULOTTE Laika qualità robustezza eleganza Nauticaravan Rio Ospo Muggia. 1966 Z

ROULOTTE Arca 1800 completa tenda vendesi tel. 763726. 2728 Z

ROULOTTE: Laika - Avian - Lander. Vasta scelta per ogni esigenza. Nauticaravan Rio Ospo Muggia. 2625 Z

ROULOTTE Tabbert 4.50 accessoriata bellissima vendo telefonare n. 744742 pomeriggi. 2757 Z

RUSSO Autonautica. Imbarcazioni Solcio Cranchi Gobbi Comar Edel Fjord Gipsy Saga Lord Moliniari 4,10 Elver Acquaviva Vega vasto assortimento di imbarcazioni visibili. Via Flavia 7, tel. 811351. 2622 Z

RUSSO Autonautica. Motori fuoribordo Evinrude prenotazioni a condizioni favorevoli e permute via Flavia 7. Corso patente motoscafo gratis agli acquirenti di un motore per il quale è richiesta. Lunedì aperto. 2622 Z

SCAFO legno 7 m da completare, attrezzatura velica vendesi. Telefonare 771185 serali. 2873 Z

SCONTO del 10 p.c. anche per prenotazioni su tutti i nuovi arrivi dei motori battelli e barche esclusi i cabinati all'Automotonautica Piero Ostuni via Machiavelli 28 esclusivista di zona dei motori marini Johnson e British Seagull battelli pneumatici Corsair e Floating motoscafi pilotine e barche sia a motore che a vela Fiart Nautiplast e Abbate. 11/2 Z

SEACREST 14 telecomandi accessoriato carrello Ellebi seminuovi vendo per unmilioneducentomila. 0432-21316 pomeriggio. 42 Z

SONO arrivati i nuovi motori fuoribordo Johnson modello 1977! Potete ammirarli presso il concessio- Piero Ostuni via Machiavelli 28. Sconto speciale del 10 p.c. anche per prenotazioni. 11/2 Z

VELA Meta Mare, Safari Dufour 1975 m 8.25, Diesel bicilindrico, 7 vele, tel. 0421 - 81957. 050041 Z

VELA Meta Mare, Comet 7.70, crociera regata, 10 vele, strumentazione elettronica, tel. 0421 - 81967 050041 Z

VELA Meta Mare, Sangiovese 1974, entrobordo Diesel, 9 vele, tel. 0421-81957. 050041 Z

VENDESI Fjord HT 21 170 HP Volvo Penta accessoriato. Telef. 61344. 2570 Z

VENDESI beccaccino legno accessoriato, lire 650.000. Rivolgersi Pescatore Francesco porto Barcola. 620 Z

VENDO roulottes accessoriata Lire 1.600.000 tel. 624781. 2772 Z

REDI
PAVIMENTI
TRIESTE - VIA PETRONIO 30 - TEL. 744898
PAVIMENTAZIONI IN LEGNO
DI QUALSIASI TIPO ED ESSENZA
VERNICI SINTETICHE
MOQUETTES
SINTETICHE E DI LANA
ANTISTATICHE E ANTIMACCHIA